

Koncepce řízení, správy a rozvoje sportovní infrastruktury a sportovních aktivit ve městě Kroměříž

Huťková Tereza

Bakalářská práce
2020



Univerzita Tomáše Bati ve Zlíně
Fakulta managementu a ekonomiky

Univerzita Tomáše Bati ve Zlíně
Fakulta managementu a ekonomiky
Ústav regionálního rozvoje, veřejné správy a práva

Akademický rok: 2019/2020

ZADÁNÍ BAKALÁŘSKÉ PRÁCE (projektu, uměleckého díla, uměleckého výkonu)

Jméno a příjmení: **Tereza Hutková**
Osobní číslo: **M17905**
Studijní program: **B6202 Hospodářská politika a správa**
Studijní obor: **Veřejná správa a regionální rozvoj**
Forma studia: **Prezenční**
Téma práce: **Koncepce řízení, správy a rozvoje sportovní infrastruktury a sportovních aktivit ve městě Kroměříž**

Zásady pro vypracování

Úvod

Definujte cíle práce a použité metody zpracování práce.

I. Teoretická část

- Definujte základní pojmy z oblasti sportu a sportovní infrastruktury, popište přístupy k jeho financování a legislativní úpravu.
- Popište způsob podpory rozvoje sportovních aktivit ze strany EU a ČR.

II. Praktická část

- Analyzujte současný stav sportovní infrastruktury a sportovních aktivit ve městě Kroměříž.
- Navrhněte možnosti rozvoje sportovní infrastruktury a sportovních aktivit ve městě Kroměříž, na základě vyhodnocení rozvojových problémů.

Závěr

Rozsah bakalářské práce: cca 40 stran
Forma zpracování bakalářské práce: Tištěná/elektronická

Seznam doporučené literatury:

- DESBORDES, Michel a André RICHELIEU. *International sport marketing: issues and practice*. 1. vyd. New York: Routledge, Taylor & Francis group, 2019, 224 s. ISBN 978-04-290-5508-9.
- KUBÍČEK, Jiří. *Sport a právo*. 1. vyd. Brno: Masarykova univerzita, 2012, 316 s. ISBN 978-80-210-6040-1.
- NOVÁ, Jana et al. *Management, marketing a ekonomika sportu*. 1. vyd. Brno: Masarykova univerzita, 2016, 283 s. ISBN 978-80-210-8346-2.
- NOVOTNÝ, Jiří. *Sport v ekonomice*. 1. vyd. Praha: Wolters Kluwer Česká republika, 2011, 512 s. ISBN 978-80-7357-666-0.
- REKTOŘÍK, Jaroslav, Petr PIROŽEK a Jana NOVÁ. *Projektový management ve sportu*. 1. vyd. Brno: Masarykova univerzita, 2015, 179 s. ISBN 978-80-210-7995-3.

Vedoucí bakalářské práce: Ing. Lukáš Danko, Ph.D.
Ústav regionálního rozvoje, veřejné správy a práva

Datum zadání bakalářské práce: 6. ledna 2020
Termín odevzdání bakalářské práce: 19. května 2020

L.S.

doc. Ing. David Tuček, Ph.D.
děkan

RNDr. Pavel Bednář, Ph.D.
ředitel ústavu

Ve Zlíně dne 6. ledna 2020

PROHLÁŠENÍ AUTORA BAKALÁŘSKÉ/DIPLOMOVÉ PRÁCE

Prohlašuji, že

- beru na vědomí, že odevzdáním diplomové/bakalářské práce souhlasím se zveřejněním své práce podle zákona č. 111/1998 Sb. o vysokých školách a o změně a doplnění dalších zákonů (zákon o vysokých školách), ve znění pozdějších právních předpisů, bez ohledu na výsledek obhajoby;
- beru na vědomí, že diplomová/bakalářská práce bude uložena v elektronické podobě v univerzitním informačním systému dostupná k prezenčnímu nahlédnutí, že jeden výtisk diplomové/bakalářské práce bude uložen na elektronickém nosiči v příruční knihovně Fakulty managementu a ekonomiky Univerzity Tomáše Bati ve Zlíně;
- byl/a jsem seznámen/a s tím, že na moji diplomovou/bakalářskou práci se plně vztahuje zákon č. 121/2000 Sb. o právu autorském, o právech souvisejících s právem autorským a o změně některých zákonů (autorský zákon) ve znění pozdějších právních předpisů, zejm. § 35 odst. 3;
- beru na vědomí, že podle § 60 odst. 1 autorského zákona má UTB ve Zlíně právo na uzavření licenční smlouvy o užití školního díla v rozsahu § 12 odst. 4 autorského zákona;
- beru na vědomí, že podle § 60 odst. 2 a 3 autorského zákona mohu užít své dílo – diplomovou/bakalářskou práci nebo poskytnout licenci k jejímu využití jen připouští-li tak licenční smlouva uzavřená mezi mnou a Univerzitou Tomáše Bati ve Zlíně s tím, že vyrovnání případného přiměřeného příspěvku na úhradu nákladů, které byly Univerzitou Tomáše Bati ve Zlíně na vytvoření díla vynaloženy (až do jejich skutečné výše) bude rovněž předmětem této licenční smlouvy;
- beru na vědomí, že pokud bylo k vypracování diplomové/bakalářské práce využito softwaru poskytnutého Univerzitou Tomáše Bati ve Zlíně nebo jinými subjekty pouze ke studijním a výzkumným účelům (tedy pouze k nekomerčnímu využití), nelze výsledky diplomové/bakalářské práce využít ke komerčním účelům;
- beru na vědomí, že pokud je výstupem diplomové/bakalářské práce jakýkoliv softwarový produkt, považují se za součást práce rovněž i zdrojové kódy, popř. soubory, ze kterých se projekt skládá. Neodevzdání této součásti může být důvodem k neobhájení práce.

Prohlašuji,

1. že jsem na diplomové/bakalářské práci pracoval samostatně a použitou literaturu jsem citoval. V případě publikace výsledků budu uveden jako spoluautor.
2. že odevzdaná verze diplomové/bakalářské práce a verze elektronická nahraná do IS/STAG jsou totožné.

Ve Zlíně

Jméno a příjmení:

.....
podpis diplomanta

ABSTRAKT

Cílem bakalářské práce je zmapovat současnou situaci sportovní infrastruktury ve městě Kroměříž. Teoretická část této bakalářské práce se zaměřuje především na obecnou terminologii, legislativní úpravu v České republice i Evropské unii a na financování sportu a sportovní infrastruktury. Praktická část se zaměřuje na obecnou charakteristiku města Kroměříž, na jeho historii, dopravní dostupnost, na sportovní zařízení, která se ve městě nacházejí, či na subjekty, které jsou činné v oblasti sportovní infrastruktury. Další část praktické části uvádí popis výsledků dotazníkového šetření a hodnocení rozhovorů s aktéry z oblasti sportu. Všechny získané informace vedly k vytvoření návrhů možnosti rozvoje sportovní infrastruktury a sportovních aktivit ve městě Kroměříž.

Klíčová slova: sport, sportovní infrastruktura, financování, veřejná správa, město Kroměříž, sportovní zařízení.

ABSTRACT

The aim of the bachelor thesis is to describe the current situation of sports infrastructure in the city Kromeriz. The theoretical part of this bachelor thesis is primarily focused to general terminology of sport, legislative regulation in the Czech Republic and the European Union and financing of sport and sports infrastructure. The practical part is focused to general characteristics of the city Kromeriz, for its history, traffic availability, for sports facilities, which are in this city or for entities, which are active in the field of sports infrastructure. Next part of the practical part is about the description of the questionnaire survey and evaluation of interviews with people from the field of sport. All retrieved information led to create proposals of development opportunities of the sports infrastructure and sports activities in the city Kromeriz.

Keywords: sport, sports infrastructure, financing, public administration, city Kromeriz, sports facilities.

Na tomto místě bych ráda poděkovala vedoucímu mé bakalářské práce panu Ing. Lukáši Dankovi, Ph.D., zejména za jeho čas, různé rady i připomínky. Dále také panu místostarostovi města Kroměříže, Mgr. Bc. Karlu Holíkovi, BA, MBA, za jeho ochotu a čas, který mi věnoval. Všem dalším, kteří mi poskytli přínosné informace. Mé rodině za morální podporu, nejen při zpracovávání této bakalářské práce, ale v i průběhu celého mého studia na této univerzitě. V neposlední řadě také všem respondentům, kteří obětovali chvíli a vyplnili můj dotazník. ***Děkuji!***

„Ničeho jsem nenabyl lehce, každá věc mne stála nejtvrděší práci. Nehledejte lehké cesty.

Ty hledá tolik lidí, že se po nich nedá přijít nikam.“

–Tomáš Bat’a–

Prohlašuji, že odevzdaná verze bakalářské/diplomové práce a verze elektronická nahraná do IS/STAG jsou totožné.

OBSAH

ÚVOD	11
CÍLE A METODY ZPRACOVÁNÍ PRÁCE	12
I TEORETICKÁ ČÁST	13
1 SPORT	14
1.1 DEFINICE SPORTU	14
1.2 ZÁKLADNÍ POJMY	15
1.2.1 Sportovní infrastruktura	15
1.2.2 Tělesná výchova.....	15
1.2.3 Sportovní a tělovýchovné zařízení	15
1.2.4 Pohybová rekreace	15
1.2.5 Sportovní kluby a tělovýchovné jednoty.....	15
1.2.6 Národní sportovní svazy	16
1.2.7 Sportovní akce.....	16
1.2.8 Sportovní prostředí.....	16
1.3 DĚJINY SPORTU	16
1.4 KLADY A ZÁPORY SPORTU.....	17
1.5 ASPEKTY SPORTU	18
1.5.1 Společenský aspekt	18
1.5.2 Právní aspekt	19
1.5.3 Politický aspekt	19
1.5.4 Ekonomický aspekt	20
1.6 SPORT JAKO STATEK.....	21
1.6.1 Čistý soukromý statek	21
1.6.2 Smíšený statek s vlastností dělitelnosti a nevylučitelnosti.....	21
1.6.3 Smíšený statek s vlastností nedělitelnosti a vylučitelnosti.....	22
1.6.4 Čistý veřejný statek	22
1.7 ČTYŘI HLAVNÍ FORMY SPORTU	22
1.7.1 Neorganizovaný sport	22
1.7.2 Komerční sport.....	22
1.7.3 Organizovaný sport	23
1.7.4 Školní tělesná výchova.....	23
1.8 ORGANIZACE SPORTU V ČESKÉ REPUBLICE	23
1.8.1 Státní zařízení.....	24
1.8.2 Sportovní organizace.....	25
2 LEGISLATIVNÍ ÚPRAVA SPORTU V ČESKÉ REPUBLICE A EVROPSKÉ UNII	26
2.1 LEGISLATIVNÍ ÚPRAVA SPORTU V ČESKÉ REPUBLICE	26
2.1.1 Ministerstvo školství, mládeže a tělovýchovy	27
2.1.2 Koncepce podpory mládeže na období 2014–2020	28
2.1.3 Koncepce podpory sportu na období 2016–2025.....	28

2.1.4	Národní strategie ochrany a podpory zdraví a prevence nemocí – Zdraví 2020	28
2.1.5	Český olympijský výbor	28
2.2	LEGISLATIVNÍ ÚPRAVA SPORTU V EVROPSKÉ UNII	29
2.2.1	Bílá kniha o sportu	29
2.2.2	Lisabonská smlouva	30
2.2.3	Akční programy	30
2.2.4	Pokyny EU pro pohybovou aktivitu.....	32
2.2.5	Evropská charta sportu.....	32
2.2.6	Evropská charta sportu pro všechny: Zdravotně postižené osoby	32
2.3	SVĚTOVÁ LEGISLATIVNÍ ÚPRAVA	33
2.3.1	Světový antidopingový Kodex.....	33
2.3.2	Mezinárodní úmluva proti dopingu ve sportu UNESCO	33
3	PŮSOBNOST VEŘEJNÉ SPRÁVY V OBLASTI SPORTU	34
3.1	ÚKOLY OSTATNÍCH ORGÁNŮ STÁTNÍ SPRÁVY	34
3.2	ÚKOLY KRAJŮ	35
3.3	ÚKOLY OBCÍ.....	35
4	FINANCOVÁNÍ SPORTU A SPORTOVNÍ INFRASTRUKTURY	37
4.1	FINANCOVÁNÍ Z VEŘEJNÝCH ZDROJŮ	38
4.2	FINANCOVÁNÍ ZE SOUKROMÝCH ZDROJŮ.....	39
4.3	VÍCEZDROJOVÉ FINANCOVÁNÍ.....	39
4.4	SPONZORING	40
4.5	CROWDFUNDING VE SPORTU	41
4.6	COVID SPORT.....	42
	II PRAKTICKÁ ČÁST	44
5	VŠEOBECNÁ SOCIOEKONOMICKÁ ANALÝZA MĚSTA KROMĚŘÍŽ	45
5.1	GEOGRAFICKÁ POLOHA	45
5.2	HISTORIE.....	45
5.3	STRUKTURA A VÝVOJ POČTU OBYVATEL	46
5.4	SPRÁVA MĚSTA	49
5.4.1	Zastupitelstvo	49
5.4.2	Rada.....	49
5.4.3	Komise	50
5.4.4	Starosta.....	50
5.4.5	Obecní úřad	50
5.4.6	Tajemník	50
5.4.7	Výbory.....	50
5.5	SWOT ANALÝZA SPORTOVNÍ INFRASTRUKTURY MĚSTA KROMĚŘÍŽE	51

6	ANALÝZA SOUČASNÉ SITUACE SPORTOVNÍ INFRASTRUKTURY A SPORTOVNÍCH AKTIVIT MĚSTA KROMĚŘÍŽ	52
6.1	SPORTOVNÍ INFRASTRUKTURA	52
6.2	SPORTOVNÍ A TĚLOVÝCHOVNÁ ZAŘÍZENÍ VE MĚSTĚ	53
6.2.1	Sportovní zařízení škol.....	53
6.2.2	Sportovní zařízení SZMK	54
6.2.3	Další zařízení v majetku města	57
6.2.5	Sportovní zařízení spolků.....	58
6.2.6	Komerční zařízení	59
6.3	TĚLOVÝCHOVA A SPORT VE MĚSTĚ KROMĚŘÍŽ.....	59
6.3.1	Subjekty činné v oblasti tělovýchovy a sportu.....	59
6.4	REKREAČNÍ SPORT.....	61
6.5	FINANCOVÁNÍ SPORTU VE MĚSTĚ KROMĚŘÍŽ	61
6.5.1	Financování sportu ze státního rozpočtu.....	61
6.5.2	Financování sportu z rozpočtu města Kroměříže.....	62
7	ANALÝZA SEKUNDÁRNÍCH DAT	64
7.1	PLÁN ROZVOJE SPORTU MĚSTA KROMĚŘÍŽE DO ROKU 2025	64
8	DOTAZNÍKOVÉ ŠETŘENÍ	66
8.1	CÍL PRŮZKUMU.....	66
8.2	ŠÍŘENÍ DOTAZNÍKU	66
8.3	ANALÝZA VÝSLEDKŮ PRŮZKUMU.....	66
8.3.1	Základní charakteristika respondentů	66
8.3.2	Rozbor otázek dotazníku.....	67
9	ROZHOVORY S PŘÍMÝMI AKTRÉRY Z OBLASTI SPORTU	71
9.1	ROZHOVOR SE ČLEMEM SPORTOVNÍ KOMISE MĚSTA KROMĚŘÍŽE.....	71
9.2	ROZHOVOR S MÍSTOSTAROSTOU MĚSTA KROMĚŘÍŽE	72
9.3	SHRNUTÍ ROZHOVORŮ	73
10	NÁVRHY NA ZLEPŠENÍ SOUČASNÉ SPORTOVNÍ INFRASTRUKTURY MĚSTA KROMĚŘÍŽE	74
10.1	VYPOŘÁDÁNÍ MAJETKOPRÁVNÍCH VZTAHŮ	74
10.2	VENKOVNÍ SPORTOVNÍ A VOLNOČASOVÉ PROSTŘEDÍ	75
10.3	VÍCEÚČELOVÁ SPORTOVNÍ HALA.....	76
	ZÁVĚR	79
	SEZNAM POUŽITÉ LITERATURY	81
	SEZNAM POUŽITÝCH SYMBOLŮ A ZKRATEK	86
	SEZNAM OBRÁZKŮ	88
	SEZNAM TABULEK	89
	SEZNAM GRAFŮ	90

SEZNAM PŘÍLOH.....	91
---------------------------	-----------

ÚVOD

Sport. Pro někoho způsob odpočinku a každodenní rituál, pro někoho jen zbytečná ztráta času. Nicméně sport je, nebo by alespoň měl být součástí života každého z nás. Není nutné sportovat každý den, několik hodin, zbytečně se trápit. Stačí i menší procházky v přírodě. Protože pohyb je velmi důležitý, jak pro fyzickou, tak pro duševní pohodu našeho těla. Měl by nám přinášet hlavně radost. Pohyb udržuje člověka v dobré kondici po všech stránkách.

V dnešní době, kdy se změnil pohled i chápání sportu, jedná se o velmi diskutované téma, například co se týká jeho financování. Sport nemá pozitivní vliv pouze na zdraví člověka, ale také na ekonomiku a rozvoj daného státu či konkrétních regionů. Předmětem této bakalářské práce je analýza sportovní infrastruktury a sportovních aktivit ve městě Kroměříž. Bakalářská práce je rozdělena do dvou hlavních částí, a to teoretické a praktické části.

Teoretická část této bakalářské práce obsahuje čtyři kapitoly. V první kapitole lze najít především obecné pojmy související se sportem a sportovní infrastrukturou, dále malou zmínku historie, aspekty sportu, organizaci sportu v ČR apod. Druhá kapitola je zaměřena na legislativní a právní úpravu sportu, jak v České republice, tak v Evropské unii. Třetí kapitola pojednává o působnosti veřejné správy v oblasti sportu. Čtvrtá, poslední kapitola obsahuje formy financování sportu.

V úvodu praktické části najdeme dvě velké kapitoly, a to všeobecnou socioekonomickou analýzu a analýzu současné situace sportovní infrastruktury a sportovních aktivit ve městě Kroměříž. Jsou zde uvedeny například sportovní zařízení, subjekty činné v oblasti sportu, financování sportu ve městě Kroměříž a mnoho dalšího. Dále je tato část doplněna o analýzu sekundárních dat, kde se zabývám rozborem šetření, které již v minulosti ve městě probíhalo. Součástí této kapitoly je také rozbor dotazníkového šetření, které probíhalo mezi obyvateli města či rozbor rozhovorů, které byly prováděny s přímými aktéry z oblasti sportu. Tyto rozhovory byly zaměřeny především na současnou sportovní infrastrukturu, možnosti jejího dalšího rozvoje a rozvojové bariéry. Po zhodnocení dotazníkového šetření a rozhovorů, jsou na konci praktické části uvedeny možné návrhy na rozvoj sportu a sportovní infrastruktury ve městě Kroměříž.

CÍLE A METODY ZPRACOVÁNÍ PRÁCE

Hlavním cílem této bakalářské práce je zmapovat a analyzovat současný stav sportovní infrastruktury a sportovních aktivit na území města Kroměříže a navrhnout možná opatření pro zlepšení dané problematiky této oblasti. V teoretické části je nutné nejdříve vypracovat literární rešerši dostupné odborné literatury, která poskytuje komplexní náhled na danou problematiku. Praktická část je poté zaměřena přímo na problematiku ve městě Kroměříž. Pro zhodnocení současné situace v tomto městě byla použita SWOT analýza, která blíže popisuje silné a slabé stránky a také příležitosti a hrozby města Kroměříže. Dále také byly využity metody kvantitativního i kvalitativního výzkumu. Příkladem kvantitativního výzkumu je standardizovaný dotazník, který byl poskytnut občanům města a ukazuje jejich pohled na sport a sportovní infrastrukturu v tomto městě. Kvalitativní výzkum byl využit u nestandardizovaných rozhovorů s přímými aktéry z oblasti sportu a sportovní infrastruktury. Na základě poznatků zjištěných jak v dotazníkovém šetření, tak v rozhovorech, bude sestaven návrh na zlepšení sportovní infrastruktury ve městě Kroměříž.

I. TEORETICKÁ ČÁST

1 SPORT

Co si vlastně představit pod pojmem „sport“? V podstatě se jedná o slovní novotvar, pocházející z angličtiny. Všeobecně se však tvrdí, že se do tohoto jazyka dostal z francouzského výrazu „desporter“, neboli volně přeloženo, „bavit se“ či „oddávat se zábavě“. (Sommer, 2003, s. 10)

Od pradávna byl sport způsob zábavy. Je velká škoda, že mnozí lidé to tak nevidí i v dnešní době, kdy je sport pro některé jen zbytečná ztráta času. U mnohých, kteří mají takzvaný „sedavý“ způsob zaměstnání, je sport ve volném čase velmi důležitý a jeho nedostatek může vést k vážným zdravotním komplikacím.

„Sport... Sport je prostě droga, droga v tom nejlepším slova smyslu. Odjakživa je také jakýmsi životabudičem.“ (Sommer, 2003, s. 10)

1.1 Definice sportu

Dle Kubíčka (2012, s. 13) je na úvod této problematiky nutné zdůraznit, že neexistuje jednotný názor na vymezení pojmu sport, navíc je relevantní, jaký obor se o definici sportu pokouší s ohledem na záměr, jakému má definice posloužit.

Pojem sport lze definovat jako pohybovou aktivitu, která je provozována za určitých pravidel a na člověka působí pozitivně jak po fyzické, tak po psychické stránce.

Sport plní funkci relaxační, ale i zdravotní, zahrnuje momenty soutěživosti, výkonu, regulované ventilace agrese, příslušnost ke skupině. Podle stylu výkonu se dělí na relaxační, výkonnostní a vrcholný. Základní dělení je na sport individuální a kolektivní. (Hobza a Rektorič, 2006, s. 174)

Sport je vždy o neskutečných emocích a zasahuje vždy širokou veřejnost, obvykle však velmi roztržštěnou. Na jedné straně dokáže lidi spojovat, na straně druhé je dokáže i rozdělovat. Jedná se také o průmysl, který čelí obrovským změnám. (Desbordes, 2019, s. 11–12)

Sport je svým potenciálem schopen přispívat i k vývoji různých oblastí světa, dokonce i těch nejhudších. Tvoří nedílnou součást masové mediální podívané a podílí se na rozvoji turistického podnikání. Sport se stává globálním pojítkem hodnotově jednotícího zájmu zcela sociálně, kulturně či nábožensky odlišných koutů světa, například v průběhu konání Olympijských her či světových šampionátů. (Nová a kol., 2016, s. 12)

1.2 Základní pojmy

Pro začátek je velmi důležité si správně definovat některé základní pojmy z oblasti sportu a sportovní infrastruktury.

1.2.1 Sportovní infrastruktura

Dle Koncepce podpory sportu pro období 2016–2025 (Koncepce podpory sportu 2016–2025, © 2013–2020), se jedná o veškerá sportovní zařízení, nacházející se v daném územním celku. Sportovní infrastruktura je součástí základní občanské vybavenosti.

1.2.2 Tělesná výchova

Tělesná výchova, jak všichni víme, je předmět vyučovaný na školách, probíhá tedy v rámci pedagogických procesů. Tělesná výchova slouží k všestrannému zdokonalování člověka a k rozvoji jeho osobnosti. (Hobza a Rektorič, 2006, s. 9)

1.2.3 Sportovní a tělovýchovné zařízení

Jak uvádí Novotný (2011, s. 20), sportovním a tělovýchovným zařízením se rozumí uměle vytvořené prostředí pro sportovní a tělesnou přípravu. Jedná se především o hřiště, tělocvičny, plavecké bazény, stadiony, zimní stadiony, lyžařské vleky, sjezdovky apod.

Zákon o podpoře sportu definuje sportovní zařízení jako objekt, pozemek, vodní plochu, budovu nebo jejich soubor sloužící výhradně nebo převážně pro provozování sportu. (Zákon č. 115/2001 Sb.)

1.2.4 Pohybová rekreace

Využívání volného času, způsobem, kterým daná osoba chce či potřebuje. Může se tedy jednat jak o odpočinek, tak například o zábavu. Pohybová rekreace je velmi široký pojem. A záleží na individuálních preferencích jedince. Jedná se o rekreaci jakýmkoliv pohybem, tedy i prací na zahradě či procházkou. Poté lze tedy vymezit užší pojem, jako je tělocvičná rekreace, v níž se při rekreaci jedná o využití konkrétních tělesných cvičení. (Hrabinec, 2017, s. 27)

1.2.5 Sportovní kluby a tělovýchovné jednoty

Sportovní kluby (SK) a tělovýchovné jednoty (TJ) jsou základními organizačními články České unie sportu. Jedná se o spolky s vlastní právní suverenitou, vedené jsou většinou dobrovolníky, praktikují vlastní sport většinou prostřednictvím vyškolených dobrovolníků.

Svou činnost provozují zejména v místech svého sídla. (Sportovní kluby a tělovýchovné jednoty, © 2013–2020)

1.2.6 Národní sportovní svazy

Dobrovolná občanská sdružení fyzických a právnických osob – sportovních klubů a tělovýchovných jednot. Sportovní svazy řídí a organizují činnost v příslušném sportu na území ČR, hájí zájmy sdružených členů a zodpovídají za státní reprezentaci ČR. Svoji činnost upravují vlastními stanovami. (Kubíček, 2012, s. 18–19)

1.2.7 Sportovní akce

Jedná se o jednotlivé organizované sportovní soutěže, zápasy, závody, hry či jiné aktivity sportovního charakteru. (Kubíček, 2012, s. 19)

1.2.8 Sportovní prostředí

Zahrnuje sportovní svazy, sportovní kluby, tělovýchovné jednoty a fyzické osoby, které se zabývají sportovní činností nebo pohybovými aktivitami na všech úrovních, sportovní infrastruktura, systém soutěží a sportovní akce. (Kubíček, 2012, s. 19)

1.3 Dějiny sportu

„Lidstvo má za sebou přinejmenším několik desítek tisíc let svého kulturního vývoje. Sport ho prostupuje takřka neustále.“ (Sommer, 2003, s. 11)

Za tuto dlouhou dobu prošel sport mnohými proměnami a bylo by tedy velmi těžké a zdoluhavé popsat detailně všechny posuny.

„V minulosti sloužily sportovní soutěže k budování loveckých, ale zejména bojových návyků již v primitivních lidských tlupách. Tuto skutečnost můžeme dedukovat z etnografických výzkumů poslední doby. Primitivní sportovní hry jsou zaznamenány u amazonských indiánů a u kmenů na Nové Guineji.“ (Novotný, 2011, s. 36)

Do dějin sportu se významně vryla i starověká čínská kultura. Velice známé jsou nám školy bojových umění. Jako například karate, taekwondo, tai-či apod., které jsou v současnosti velmi populární v některých částech světa. (Novotný, 2011, s. 36)

Historie sportu je také často spojována s antickým Řeckem. Máme spoustu záznamů od antických autorů o sportování a konání sportovních her. Vrcholem bylo založení olympijských her. Vznik olympijských her se klade do roku 776 př. n. l., právě

ve starověkém Řecku. Avšak z řad antických pramenů lze odvodit, že se konaly již v období mykénské kultury. (Novotný, 2011, s. 36)

Součástí starověkých olympijských her byly i náboženské obřady a oběti bohu Diovi. A mimo jiné v průběhu konání olympijských her, ale i příprav, byl vyhlášen obecný mír mezi řeckými obcemi a kmeny. (Sommer, 2003, s. 43)

Tradice těchto her byla poté na čas přerušena dekretem římského císaře Theodosia z roku 394 n. l. Na dlouhou dobu se tělesná příprava stala výsadou šlechty. Jsou nám známy středověké rytířské turnaje, lov či jízda na koni. Dále také šerm, lukostřelba, tanec a různé míčové hry. Většina těchto aktivit sloužila k přípravě středověkého rytíře pro boj. Sport byl v těchto dobách velice ekonomicky drahý. (Novotný, 2011, s. 36–37)

Zvrat podle Novotného (2011, s. 37) přišel až se vznikem nové silné střední vrstvy buržoazie v období průmyslové revoluce.

Kolébkou moderního sportu se dle Novotného (2011, s. 37) staly anglické školy. Kde se uplatňoval tzv. insulární systém her a sportu. Jednalo se o systém tělesné výchovy a sportu. Mimo tento systém vznikaly souběžně i další dva systémy, a to švédský systém zdravotní gymnastiky a německý turnerský systém. Oba tyto systémy se staly inspirací pro řadu následovníků. Nejznámějším následovníkem je zřejmě zakladatel našeho systému tělocviku dr. Miroslav Tyrš. V roce 1862, po turnerovském vzoru, Tyrš spoluzaložil první českou tělocvičnou organizaci Sokol.

Nyní sport velmi ovlivňuje českou společnost a stává se nedílnou součástí našeho veřejného života. (Novotný, 2011, s. 43)

1.4 Klady a zápory sportu

Sport jako vše na světě má své klady i zápory. Tato kapitola o nich blíže pojednává.

Kladná stránka

- + napomáhá k lepší náladě a bojuje proti stresu,
- + člověk se může dožít vyššího věku,
- + může pomáhat čelit chronickým chorobám,
- + udržuje svaly a klouby v dobré kondici,
- + zvyšuje kvalitu spánku,

- + formuje osobnost člověka,
- + přispívá k rozvoji daného státu či konkrétních regionů,
- + je globálním pojítkem,
- + dokáže lidi spojovat, vytvářet nová přátelství, zvyšuje kvalitu sociálních vztahů.

Záporná stránka

- špatným cvičením dochází k potížím pohybového aparátu,
- například běh není vhodný pro lidi s nadváhou či lidi, kteří trpí problémy s klouby,
- špatné cvičení má vliv na páteř či klouby,
- negativní vliv na životní prostředí.

Shrnutí

Nikdo by nedokázal odporovat faktu, že u sportu převažují právě klady. Je zřejmé, že sport má pozitivní vliv jak na naši fyzickou, tak na psychickou stránku těla či na ekonomiku dané oblasti. U sportu je především třeba dbát na jeho správné provedení, na správných doplňcích, jako je například vhodná obuv a doplnění o správnou výživu těla.

1.5 Aspekty sportu

Odvětví sportu je ovlivňováno řadou aspektů. V této kapitole jsou uvedeny čtyři aspekty – společenský, právní, politický a ekonomický.

1.5.1 Společenský aspekt

Jak již bylo zmíněno výše, sport stejně jako vše na světě má své klady i zápory. Proto i pohled společnosti na toto odvětví je odlišný. Sport dokáže lidi spojovat, ale také může způsobovat roztržky mezi lidmi. Příkladem mohou být fanoušci, ať už fotbaloví či například hokejoví. Pokud se sejdou ti, kteří sdílejí podobné názory nebo například fandí stejnému týmu, může vzniknout obrovské fanouškovské pouto. Naopak pokud se sejdou fanoušci dvou protipólů, může vzniknout roztržka.

Nemusí se však vždy jednat jen o fanoušky. Odlišné názory se mohou vyskytovat v rodinách i skupinách kamarádů. Někdo rád sportuje a je to pro něj způsob relaxace. Pro někoho jiného je to jen pouhá ztráta času. Pokud však například rodina provozuje sport společně, může ji to značně posílit a sblížit. (Sekot, 2003, s. 12)

1.5.2 Právní aspekt

Dříve byl sport pouze druhem zábavy a odpočinku. Avšak časem začal být chápán jako lidské právo. Bylo tedy třeba, aby existovalo právního povědomí i v této oblasti. Jak uvádí Jiří Kubíček (2012, s. 9–10), uznávaným odborníkem na problematiku sportu a práva v České republice je autor knihy z roku 2001, *Právo ve sportu*, Mgr. Michal Králík Ph.D.

„Právo na sport není totožné se všeobjímající povinností státu, ale vyjadřuje životaschopným způsobem rozdělenou sféru státních a soukromých kompetencí směřujících k jeho realizaci.“ (Králík, 2001, s. 170)

Mgr. Michal Králík Ph.D. (2001, s. 170) zastává názor, že se jedná o průřezovou právní úpravu sportovních vztahů, které patří do domény jednotlivých tradičních disciplín jako občanské právo, obchodní právo apod.

1.5.3 Politický aspekt

Přístupy zákonodárců se liší zejména v závislosti na historických, kulturních a společenských podmínkách dané země. Odráží tím koncepci státní politiky sportu. Můžeme rozlišovat dva základní modely – intervenční a liberální. (Kubíček, 2012, s. 42)

a) Intervenční model

Tento model je charakteristický větší mírou integrace státu do sportovních otázek. Stát si většinou ponechává státní reprezentaci a kontrolní, koncepční, řídicí a finanční pravomoci. Státy s tímto modelem disponují základními zastřešujícími zákony o sportu. (Kubíček, 2012, s. 42)

b) Liberální model

V tomto modelu, na rozdíl od intervenčního modelu, nese hlavní odpovědnost za sport občanský sektor. Role státu je pouze podpůrná. Tento model často postrádá sportovní legislativu v užším smyslu. (Kubíček, 2012, s. 42)

V současnosti se však ani jeden model nevyskytuje v čisté formě. V minulosti býval například intervenční model aplikován v čisté formě v bývalém Sovětském svazu. Česká republika by mohla být koncepčně zařazena spíše do liberálního modelu. (Kubíček, 2012, s. 42–43)

1.5.4 Ekonomický aspekt

Pokud hovoříme o ekonomickém aspektu sportu, můžeme hovořit o mikroekonomickém nebo makroekonomickém hledisku.

a) Mikroekonomické hledisko

Mikroekonomie zkoumá chování dílčích ekonomických subjektů na trzích. Dílčími subjekty jsou jednotlivci, domácnosti i firmy. Podstatou je odpovědět na otázku, jak se ekonomicky chová subjekt v tržním prostředí, pokud dojde ke změnám cen nebo změnám poptávky, nabídky, důchodů, preferencí, daní, úroků, vládní politiky apod. (Hobza a Rektořík, 2006, s. 62)

„Stranu poptávky reprezentují především individuální výdaje, tj. výdaje z rodinných rozpočtů, ale také výdaje ostatních samostatně působících subjektů na trhu – firem, místních rozpočtů a ze strany státního rozpočtu.“ (Hobza a Rektořík, 2006, s. 62)

Stranu nabídky lze charakterizovat v oblasti tělesné kultury třemi základními proudy:

- *„NNO – jednotky, svazy, spolky, sdružení, federace apod.;*
- *státními a samosprávnými aktivitami v oblasti sportu a tělovýchovy;*
- *podnikatelským sektorem.“* (Hobza a Rektořík, 2006 s. 62)

b) Makroekonomické hledisko

Jak uvádí Jiří Novotný (2011, s. 91), zájem o makroekonomický význam sportu se začal objevovat v okamžiku, kdy sport jako společenský jev začal nabývat na významu.

Makroekonomické hledisko zkoumá celkové úrovně produkce či makroekonomického výstupu, zaměstnaností a nezaměstnaností, vývoje cenové hladiny a zahraničně-ekonomické vztahy země. Veličiny, pomocí kterých makroekonomie odráží vývoj ekonomiky, jsou označovány jako makroekonomické agregáty. Hlavními makroekonomickými veličinami jsou míra zaměstnanosti a nezaměstnanosti, hrubý národní produkt (HNP), národní důchod, míra inflace, množství peněz v oběhu apod. (Novotný, 2011, s. 91)

Agregátní poptávka je ovlivňována různými pobídkami, které směřují přímo na spotřebitele statků tělesné kultury. Příkladem těchto statků mohou být příspěvky zaměstnavatele na plavání, wellness, fitness apod. Nebo též poskytování těchto služeb bezplatně pro klienty zdravotních pojišťoven. Díky této podpoře se agregátní křivka

poptávky posouvá doprava, ale jen nepatrně, protože se nejedná o významnou formu podpory. (Hobza a Rektořík, 2006, s. 86)

Naopak u agregátní nabídky dochází k podstatnějším posunům křivky doprava. Tato situace nastává z důvodu různých druhů podpor, dotací či grantů, které jsou směřovány především k neziskovým nestátním organizacím. Interakci agregátní poptávky a nabídky tedy výrazně ovlivňují různé podpory, což výrazně ovlivňuje úroveň cenové hladiny. (Hobza a Rektořík, 2006, s. 86–87)

1.6 Sport jako statek

Podle hlavního nositele nákladů můžeme sport rozdělit na statek:

- čistý soukromý,
- smíšený,
- čistý veřejný.

1.6.1 Čistý soukromý statek

Jedná se o takové statky, pro které jsou charakteristické nízké náklady na vyloučení, vylučitelnost ze spotřeby a dělitelnost spotřeby. Statky, jejichž produkci není schopen uspokojit veřejný sektor. Statky, jejichž spotřeba je zcela závislá na individuálních požadavcích každého spotřebitele. Produkce probíhá prostřednictvím soukromých firem a financována je z jejich prodeje. Příkladem mohou být vitamínové nápoje, sportovní oděvy, fitness, aerobic, lyžování apod. (Hobza a Rektořík, 2006, s. 18)

Záleží na každém člověku, jaké upřednostňuje sportovní oblečení nebo zda užívá nějaké vitamínové nápoje či tabletky. U soukromých statků je tedy nabídka produktů a jejich cena dána běžnými tržními atributy.

1.6.2 Smíšený statek s vlastností dělitelnosti a nevylučitelnosti

Tyto statky jsou spotřebovány kolektivně, avšak může dojít k přetížení kapacity. Je zde charakteristická nevylučitelnost ze spotřeby, ale i dělitelnost spotřeby. Mohou být produkovány jak státem, tak soukromou firmou. Financovány jsou buď z prodeje, díky poplatkům nebo popřípadě prostřednictvím daní. Poskytovány jsou veřejně i tržně. Příkladem může být veřejná plovárna, veřejné kluziště apod. (Hobza a Rektořík, 2006, s. 18)

1.6.3 Smíšený statek s vlastností nedělitelnosti a vylučitelnosti

Jedná se o soukromé statky spojené s externalitami. Charakteristická je zde vlastnost nedělitelnosti a vylučitelnosti. Tyto statky jsou produkovány soukromými subjekty. Poskytovány jsou pomocí trhu. Cena je „deformována“ dotací nebo popřípadě kolektivním zdaněním. Financovány jsou z příjmu z prodeje. Příkladem mohou být sportovní služby nabízené občanskými sdruženími, diváctví, tenis, volejbal apod. (Hobza a Rektořík, 2006, s. 19)

1.6.4 Čistý veřejný statek

Pro tyto statky je charakteristická nevylučitelnost ze spotřeby, nerivalita, nedělitelnost spotřeby, nulové mezní náklady na spotřebu každého dalšího spotřebitele. Vyskytují se u nich vysoké náklady na vyloučení, popřípadě nemožnost vyloučení. Produkovány jsou státem nebo popřípadě soukromou firmou, na základě smlouvy se státem. Poskytovány jsou z veřejných rozpočtů a financovány jsou z daňových příjmů. Příkladem mohou být veřejná hřiště, turistika, běh na lyžích, hry v přírodě apod. (Hobza a Rektořík, 2006, s. 19)

1.7 Čtyři hlavní formy sportu

V rámci sportu můžeme hovořit o čtyřech jeho hlavních formách. Mezi tyto čtyři hlavní formy zahrnujeme – sport neorganizovaný, komerční, organizovaný a také školní tělesnou výchovu. Ti, kteří vytvářejí poptávku po sportu, bývají označováni jako participanti. Participanty lze dále dělit na aktivní účastníky a pasivní diváky.

1.7.1 Neorganizovaný sport

Participanti si sami organizují sportovní aktivity. Zejména v neformálních, malých skupinách. Například v rodině či mezi blízkými přáteli. Tato forma sportu je velmi rozšířená v rozvinutých zemích a preferují ji spíše dospělí a vzdělaní lidé. Předpokladem pro tuto formu sportu je rozvinuté školství s kvalitní tělesnou výchovou, ale také vyšší životní úroveň. (Nová a kol., 2016, s. 180)

1.7.2 Komerční sport

Jedná se o formu sportu, ve které se sportovně vyžívají zejména ti, kteří netouží být organizovaní v žádných sportovních klubech. Realizují se individuálně, ale chtějí nějaký odborný dohled a péči při sportování. Příkladem mohou být fitcentra. Lze sem zařadit

i profesionální sportovní kluby jakožto specifickou formu byznysu. (Nová a kol., 2016, s. 180)

V současnosti jsou populární takzvaní osobní trenéři nebo též koučové, kteří připravují platícím klientům individuální plány kondiční přípravy včetně doporučených jídelníčků, často působí na sociálních sítích. Často lákají své klienty na různé fotografie jejich výsledků. (Nová a kol., 2016, s. 180)

1.7.3 Organizovaný sport

Právě v této formě sportu často vznikají iniciativy pro inovace. Jedná se již o formální skupiny. Členové jsou si ve vzájemných vztazích vzdálenější. Vstupují sem aktivní participanti, kteří touží po kontaktu s dalšími zájmově spřízněnými a chtějí soutěžit, i když na různých výkonnostních úrovních. (Nová a kol., 2016, s. 180)

1.7.4 Školní tělesná výchova

Tato forma je nesmírně významná pro další rozvoj sportu. V ČR jí povinně prochází veškerá mládež na základních a středních školách. Protože právě u dětí a mládeže dochází k tvorbě postojů ke sportu. Dříve byla povinná tělesná výchova i na vysokých školách. V současné době dochází k jejímu rušení. Povinná je například jen v určitých semestrech, ale to záleží na každé škole. Rodiče a studenti přispívají z rodinných rozpočtů na nákup sportovního oblečení, lyžařské výcvikové kurzy, turistické kurzy, na školní kurzy plavání apod. (Nová a kol., 2016, s. 180)

1.8 Organizace sportu v České republice

1. ledna 1993 po vzniku samostatné České republiky, rozdělením Československa, došlo k transformaci federálních sdružení a svazů, na národní organizace.

„Do roku 2012 byl český sport reprezentován zejména ČSTV. Po roce 2012 však přišly změny. Přeměna pokračovala také změnou názvu na ČUS, neboli Českou unii sportu. Česká unie sportu se stala podřízenou a servisní organizací ČOV, který plní roli zastřešujícího orgánu celého českého sportu.“ (Nová a kol., 2016, s. 54)

Sportovní činnost je na území České republiky organizována v rámci činnosti těchto zařízení:

- státní zařízení, které jsou nám známé především jako školy či jiné specifické sportovní instituce, které spadají pod správu MŠMT;

- sportovní kluby, podporované z celospolečenských zdrojů;
- soukromé zařízení a sportovní kluby, které jsou specializovány na určitý sport;
- individuálně provozovaná sportovní zařízení apod.

1.8.1 Státní zařízení

Stát má zájem o provozování sportu na jeho území. Podporuje jej tedy především v rámci vzdělávací a výchovné činnosti. Jedná se o všechny typy škol, od těch základních, až po školy vysoké. Včetně branné výchovy na státních vysokých školách, které jsou řízeny ministerstvem vnitra a ministerstvem obrany. (Hobza a Rektořík, 2006, s. 22)

Za oblast sportu na celostátní úrovni odpovídají od roku 1989:

- Ministerstvo školství, mládeže a tělovýchovy;
- Ministerstvo vnitra;
- a Ministerstvo obrany.

MŠMT představuje ústřední orgán státní správy pro oblast sportu. Poradními orgány tohoto ministerstva jsou:

- Rada tělesné výchovy a sportu
- a Rada sportovní reprezentace. (Hobza a Rektořík, 2006, s. 161)

Zastupitelskou sféru tvoří Parlament České republiky. Který, jak je známo, tvoří Poslanecká sněmovna a Senát. Poslanecká sněmovna disponuje Podvýborem pro mládež a sport. Senát disponuje Výborem pro sport.

Kraje a obce:

- Na regionální úrovni hovoříme o krajích s oddělením sportu a středními školami. V jednotlivých krajích působí oblastní sportovní federace. Úkolem těchto oblastních sportovních federací je udržování kontaktu mezi sportovními kluby a vrcholnou organizací. Jsou takzvanými informačními centry pro daný kraj. (Nová a kol., 2016, s. 51)
- Na místní úrovni jsou to obce s oddělením sportu a základními školami. (Nová a kol., 2016, s. 51)

1.8.2 Sportovní organizace

Další formy sportovních organizací na území České republiky:

- občanské sdružení,
- obecně prospěšná společnost,
- samostatný podnikatel,
- obchodní společnost,
- ostatní typy spolupráce se sportovními subjekty.

2 LEGISLATIVNÍ ÚPRAVA SPORTU V ČESKÉ REPUBLICE A EVROPSKÉ UNII

Jelikož pohled, chápání i význam sportu se v průběhu let velmi změnil, vznikla nutnost existence právního ukotvení, aby existovalo právní povědomí i v této oblasti. Základním právním předpisem je v České republice, zákon č. 115/2001 Sb., o podpoře sportu, ve znění pozdějších předpisů. (Zákon č. 115/2001 Sb.)

Mimo všechny právní předpisy České republiky mají také na právní rámec České republiky vliv předpisy Evropské unie. Tyto předpisy mají závazný nebo doporučující charakter. Doporučení zdůrazňují podporu sportu, jeho veřejnou prospěšnost, ochranu zdraví občanů a pobízejí členské státy EU ke konkrétním akcím na podporu sportu. Příkladem mohou být daňové benefity. Většina předpisů a doporučení EU není v ČR aktivně využívána a aplikována. (Konceptce podpory sportu 2016–2025, © 2013–2020)

2.1 Legislativní úprava sportu v České republice

Jak již bylo zmíněno výše, sport spadá obecně pod působnost MŠMT. Všeobecně se uvádí, že existují tři základní důvody rostoucího významu sportovního odvětví:

- „komercializace a profesionalismus ve sportu,
- změna právního a politického systému v Československu po roce 1989 a 1992,
- proces změn politického systému v Evropě, sjednocení Evropy a tím se měnící i sportovní spolupráce, vstup ČR do EU.“ (Novotný, 2011, s. 70–71)

„V současné době tedy vycházíme z naší „Ústavní listiny práv a svobod“, známé jako ústavní zákon č. 2/1993 Sb., což znamená, že se zaručuje plná ochrana právu spolčovacímú a shromažďovacímú. Tento ústavní zákon je východiskem pro dobrovolné sportovní organizace a jejich právní existenci a důvodnost jejich spolkové činnosti.“ (Novotný, 2011, s. 70–71)

V dobrovolném sportu se řídíme zákonem č. 83/1990 Sb., o sdružování občanů. Tento zákon platí od 1. 5. 1990, byl připraven velmi rychle, upravuje ovšem pouze obecné zásady uplatnitelné ve spolkové činnosti občanů v oblasti uspokojování jejich zálib a koníčků a nyní však přestává svým obsahem i charakterem stačit současným potřebám neziskové sféry. (Novotný, 2011, s. 70–71)

V roce 2000 byl přijat zákon č. 60/2000 Sb., o ochraně olympijských symbolik. A od roku 2001 je v platnosti zákon o podpoře sportu č.115/2001 Sb., který bylo nutné velmi brzy novelizovat. Poslední novela tohoto zákona je účinná od 31. 7. 2019. (Novotný, 2011, s. 72)

Dle zákona o podpoře sportu: „*Tento zákon vymezuje postavení sportu ve společnosti jako veřejně prospěšné činnosti poskytované v celospolečenském zájmu a stanovuje úkoly ministerstev, jiných správních úřadů a posobnosti územních samosprávných celků při podpoře sportu.*“ (Zákon č. 115/2001 Sb.)

Poslední novela zřídila Národní sportovní agenturu, jako ústřední správní úřad ve věcech podpory sportu, sportovní reprezentace státu a turistiky. Tato agentura od 1. 1. 2020 přebrala od MŠMT kompetence v oblasti státní politiky ve sportu a bude připravovat a vyhlašovat dotační programy na rok 2021 a další roky. (Zákon č. 115/2001 Sb.)

- **Národní sportovní agentura:** Jedná se o ústřední správní orgán státní správy a také účetní jednotku. Sídlí v Praze a v čele stojí předseda Agentury. Agentura zřizuje Národní radu pro sport, která je poradním orgánem předsedy Agentury. Národní rada má nejméně 15 členů.

Mezi další významné právní normy, které musí být respektovány, patří zejména zákon o účetnictví, zákoník práce, zákon o zaměstnanosti, obchodní zákoník a celý soubor daňových předpisů. V určitých případech musí být respektován například i zákon o zadávání veřejných zakázek a to konkrétně v případě, pokud sportovní organizace při své činnosti ve větší míře využívá finančních prostředků z veřejných rozpočtů. (Novotný, 2011, s. 73–74)

2.1.1 Ministerstvo školství, mládeže a tělovýchovy

Ministerstvo školství, mládeže a tělovýchovy České republiky je ústředním orgánem státní správy, a to od roku 1969, kdy vzniklo zákonem č. 2/1969 Sb. Od prosince 2017 je ministrem Ing. Robert Plaga, Ph.D., který je kandidátem hnutí ANO. MŠMT je ústředním správním úřadem pro předškolní zařízení, školská zařízení, základní školy, střední školy a vysoké školy, pro vědní politiku, výzkum a vývoj, včetně mezinárodní spolupráce v této oblasti, a pro vědecké hodnosti, pro státní péče o děti, mládež, tělesnou výchovu, sport, turistiku a sportovní reprezentaci státu. MŠMT je podřízena Česká školní inspekce. (Ministerstva, © 2009–2020)

- **Národní rada pro sport**

Jedná se o poradní orgán ministra, který mu předsedá. Usnesení mají pouze doporučující charakter. Každý její člen má přidělenou oblast, za kterou odpovídá, a v ní předkládá radě podněty. Součástí rady je i komora regionů s hlasem poradním. Komora regionů představuje zástupce Asociace krajů, Svazu měst a obcí a Sdružení místních samospráv. Smyslem Národní rady pro sport je řešit aktuální a konkrétní problémy sportovního prostředí. (Národní rada pro sport, © 2013–2020)

2.1.2 Koncepce podpory mládeže na období 2014–2020

Tato koncepce byla schválena dne 12. 5. 2014, usnesením vlády ČR č. 342.

„Koncepce určuje strategické cíle státní politiky ve vztahu k mládeži. Odráží potřeby mládeže zejména v oblasti neformálního a zájmového vzdělávání, zaměstnanosti mladých lidí, kultury a tvořivosti, jejich participace, zdraví a zdravého životního stylu, sociálního začleňování a dobrovolnictví. Zabývá se také environmentální a globální rozvojovou problematikou včetně přístupu mladých lidí.“ (Koncepce podpory mládeže na období 2014–2020, © 2013–2020)

2.1.3 Koncepce podpory sportu na období 2016–2025

Tato koncepce předkládá směry rozvoje a podpory českého sportu, pilíře, priority, strategické cíle i podmínky naplnění v období let 2016–2025 a navazuje na předchozí strategické dokumenty v oblasti sportu. (Koncepce podpory sportu 2016–2025, © 2013–2020)

2.1.4 Národní strategie ochrany a podpory zdraví a prevence nemocí – Zdraví 2020

Koncepce podpory sportu na období 2016–2025 navazuje mimo jiné i na Národní strategii ochrany a podpory zdraví a prevence nemocí – Zdraví 2020. Zdraví 2020 je národní strategie ochrany a podpory zdraví a prevence nemocí. Jde o rámcový souhrn opatření pro rozvoj veřejného zdraví v ČR a také o implementaci programu WHO Zdraví 2020, který byl schválen 62. zasedáním Regionálního výboru Světové zdravotnické organizace pro Evropu v září 2012. (Koncepce podpory sportu 2016–2025, © 2013–2025)

2.1.5 Český olympijský výbor

ČOV byl založen 18. 5. 1899. *„Dle Olympijské charty má rozvíjet a šířit olympijské ideály a zastupovat a zabezpečovat účast České republiky na olympijských hrách. ČOV hájí zájmy*

českého sportu v mezinárodním olympijském hnutí. Ve prospěch českého sportu a zejména svých členů, vyvíjí veřejně prospěšnou činnost.“ V této činnosti spolupracuje se všemi sportovními subjekty. Jedná se o spolek ve smyslu zákona č. 89/2012 Sb. (Základní informace, © 2018)

Činnost Českého olympijského výboru v období mezi plenárními zasedáními řídí Výkonný výbor ČOV. Pro svou potřebu zřizuje stálé nebo dočasné pracovní komise. Dále také sekretariát, který vede administrativní, ekonomickou a organizační agenturu. (Výkonný výbor, © 2018)

2.2 Legislativní úprava sportu v Evropské unii

„V souvislosti s Evropskou unií nebývá sport často zmiňován. Avšak ve své aplikované podobě má v posledních dvaceti letech důležité místo v mnoha oblastech, které evropské koncepční dokumentu a komunitární právo upravují.“ (Sport a Evropská unie, © 2020)

2.2.1 Bílá kniha o sportu

Jedná se o jeden z hlavních příspěvků Evropské komise, který se vyjadřuje k problematice sportu a také jeho úloze v každodenním životě občanů EU. Uznává možný vliv sportu na jiné politiky EU. Dále zde také vytyčili potřeby a specifika světa sportu. Prostřednictvím této knihy se otevřela budoucí perspektiva sportu na úrovni EU, přičemž se respektují právní předpisy EU, zásada subsidiarity i nezávislost sportovních organizací. (Bílá kniha o sportu, © 2017)

Bílá kniha se zaměřila na tři hlavní témata:

- *„společenská role sportu – co sport znamená jakožto společenský fenomén;*
- *hospodářský rozměr sportu – přispívání k růstu a tvorbě pracovních míst v EU;*
- *organizace sportu – úloha veřejných, soukromých, hospodářských a sportovních organizací a orgánů v rámci správy sportu.“* (Bílá kniha o sportu, © 2017)

Hlavní cíle:

- stanovení strategických pokynů;
- povzbuzování diskuse o specifických problémech;
- přiznání významnější úlohy sportu v rámci rozhodovacího procesu EU;
- poukázání na potřeby a specifika tohoto odvětví;

- stanovení příslušné správní úrovně s ohledem na další opatření. (Bílá kniha o sportu, © 2017)

2.2.2 Lisabonská smlouva

„Sport je oblastí, v níž EU nabyla pravomocí poměrně nedávno, a to sice vstupem Lisabonské smlouvy v platnost v prosinci 2009.“ (Sport, © 2020)

Na základě této smlouvy získala EU konkrétní pravomoc v oblasti sportu. Vznikl právní základ k tomu, aby mohla odvětví strukturálně podporovat programem Erasmus+ a jednotně vystupovat na mezinárodních fórech a ve vztahu k třetím zemím. (Sport, © 2020)

Lisabonská smlouva znamená posílení významu sportu a jeho postavení v budoucí politice nebo při tvorbě nových dotačních programů. (Sport a Evropská unie – Lisabonská smlouva, © 2020)

V oblasti sportu se zabývá třemi oblastmi činností:

- úloha sportu ve společnosti,
- hospodářský rozměr sportu,
- politický a právní rámec sportovního odvětví. (Sport, © 2020)

Evropská unie dále využívá jako nástroje sportovní politiky následující akční programy:

- Erasmus+,
- Evropský týden sportu,
- Sport a migranti. (Sport, © 2020)

2.2.3 Akční programy

a) Program Erasmus+

„Program Evropské unie, který podporuje spolupráci a mobilitu ve všech sférách vzdělávání, v odborné přípravě a v oblasti sportu, mládeže a neformálního vzdělávání, na období 2014–2020.“ (O programu, © 2020)

Klade si za cíl zvýšit kvalitu a přiměřenost kvalifikací a dovedností. Pobyty v zahraničí mohou trvat od několika dnů až po jeden rok. Mezi programové země se řadí všech 28

členských států EU. Dále také členské státy Evropského hospodářského prostoru – Norsko, Island či Lichtenštejnsko a dále také státy jako – Turecko, Bývalá jugoslávská republika Makedonie. Mimo tyto členské státy a další programové země se mohou přizvat i země tzv. partnerské. (O programu, © 2020)

Erasmus+ sport spravuje Výkonná agentura v Bruselu. V rámci centralizované aktivity Sport jsou podporovány tyto akce:

- partnerství pro spolupráci,
- nevýdělečné evropské sportovní akce. (Erasmus+ Sport, © 2020)

b) Evropský týden sportu

Odstartoval v roce 2015. Koná se vždy od 23. do 30. září. Jedná se o iniciativu Evropské komise na podporu sportu a fyzických aktivit v Evropské unii. Má za úkol přinést do povědomí fakt, jak je důležitý aktivní životní styl pro každého člověka. Dává lidem odrazový můstek k tomu, aby byli aktivní. Tohoto týdne se účastní 42 států. (About the European Week of Sport 2019, © 1995–2020)

„Evropský týden sportu je určen všem, bez ohledu na věk a fyzickou zdatnost. Protože nedostatek pohybu je napříč generacemi a negativně ovlivňuje kromě zdraví i sociální vztahy, hospodářskou situaci a schopnost soustředit se a učit se.“ (Evropský týden sportu, mládeže a tělovýchovy, © 2013–2020)

Koordinátorem akce v České republice je ČOV a projekt je součástí celonárodní kampaně Česko sportuje. (Ministerstvo školství, mládeže a tělovýchovy, © 2013–2020)

c) Sport a migranti

Jednou z priorit EU je i sociální začleňování. A sport má tu schopnost výrazně přispět k integraci migrantů v EU. Sport lidi sbližuje, buduje komunity a bojuje proti xenofobním a rasistickým postojům. Evropská komise podporuje projekty a sítě pro sociální začlenění migrantů prostřednictvím evropských strukturálních a investičních fondů a programu Erasmus. (Sport, © 2020)

Například fotbal hraje zásadní roli v otázce sociálního začlenění. Zapojuje svazy fotbalových hráčů nebo řídicí orgány jako UEFA. UEFA pomohla Evropské unii zmapovat činnost svých členů v oblasti podpory sociálního začleňování uprchlíků. (Sport, © 2020)

2.2.4 Pokyny EU pro pohybovou aktivitu

„Jedná se o doporučená politická opatření na podporu zdraví upevňujících pohybových aktivit.“ (Pokyny EU pro pohybovou aktivitu, © 2013–2020)

Definuje přínosy pohybových aktivit, oblasti politiky, meziodvětvový přístup, ukazatele monitorování a vyhodnocování. Dále poukazuje na informovanost veřejnosti a zvyšování této informovanosti pomocí různých kampaní. (Pokyny EU pro pohybovou aktivitu, © 2013–2020)

2.2.5 Evropská charta sportu

„Evropská charta sportu vznikla za účelem podpory sportu, jakožto významného faktoru lidského rozvoje.“ (Evropská charta sportu, © 2016)

Její hlavní cíle jsou:

- poskytnutí možnosti provozovat sport, každému jednotlivci;
- chránit a rozvíjet morální a etické základy sportu, jakož i lidskou důstojnost a bezpečnost těch, kdož se sportovních činností účastní, chránily sport, sportovce i sportovkyně před veškerým zneužíváním, které sleduje politické, komerční a finanční cíle a před veškerým zneužíváním či hanobením, včetně zneužívání drog. (Evropská charta sportu, © 2016)

„Sportem, se rozumí všechny formy tělesné činnosti, které ať již prostřednictvím organizované účasti či nikoli, si kladou za cíl projevení či zdokonalení tělesné i psychické kondice, rozvoj společenských vztahů nebo dosažení výsledků v soutěžích na všech úrovních.“ (Evropská charta sportu, © 2016)

2.2.6 Evropská charta sportu pro všechny: Zdravotně postižené osoby

Jak pronesl v roce 1976, Ludwig Guttmann, britský neurolog, který stojí za vznikem paralympijských her. (Guttmann, 1976):

„Sport by se měl pro postiženého stát hybnou silou, která mu pomůže nalézt nebo obnovit vlastní vztah k okolnímu světu a tím ke svému uznání coby rovnocenného a plnoprávného občana.“

Postupem času se tedy shodli, že každý jednatel má právo na to, zúčastnit se sportu, protože sport je důležitým faktorem při rehabilitaci a integraci do společnosti či vede

k zlepšení kvality života. Nyní jsou paralympijské hry vrcholnou soutěží pro špičkové sportovce s různými zdravotními postiženími.

Výbor regionů EU v Úředním věstníku Evropské unie dále uvádí například nutnost zaměřit se na schopnosti při provozování sportu zdravotně postižených, vyzdvihuje nutnost posílit účast místních a regionálních orgánů při provozování sportovních aktivit pro tyto zdravotně postižené osoby nebo také uvádí množství narůstajících případů zdravotně postižených osob v Evropské unii. (Úřední věstník C 114, © 2014)

2.3 Světová legislativní úprava

Na legislativní úpravu České republiky a Evropské unie navazuje také světová legislativní úprava.

2.3.1 Světový antidopingový Kodex

„Kodex je základním a celosvětovým dokumentem. Je na něm založen světový antidopingový program ve sportu. Smyslem je podpořit boj proti dopingu celosvětovou harmonizací klíčových antidopingových prvků. Světový antidopingový kodex byl poprvé přijat v roce 2003 na konferenci WADA v Kodani. Novelizovaný „Kodex“ byl schválen na konferenci WADA v Madridu v roce 2007 s platností od 1. 1. 2009.“ Další novelizace byla provedena na konferenci WADA v listopadu 2013 v Jižní Africe a nabyla v platnosti 1. 1. 2015. (Světový antidopingový kodex, © 2011–2020)

Jeho účelem je:

- *„chránit základní právo sportovců na účast ve sportu bez dopingu, propagovat zdraví, spravedlnost a rovnoprávnost pro všechny sportovce;*
- *zajistit harmonizaci, koordinaci a efektivitu mezinárodních i národních antidopingových programů s ohledem na kontrolu a prevenci dopingu.“* (Světový antidopingový kodex, © 2011–2020)

2.3.2 Mezinárodní úmluva proti dopingu ve sportu UNESCO

Účelem této úmluvy je podpořit prevenci a boj proti dopingu ve sportu s cílem jeho odstranění. (Světový antidopingový kodex, © 2011–2020)

3 PŮSOBNOST VEŘEJNÉ SPRÁVY V OBLASTI SPORTU

Se sportem samozřejmě souvisí i veřejná správa. Veřejnou správu můžeme definovat jako správu věcí veřejných ve veřejném zájmu. Veřejný zájem vychází z politicko-sociálně ekonomické situace daného státu. Jedná se o rozhodnutí většiny, obecný zájem většiny. Nesmí však docházet k utlačování menšin či jednotlivců.

Veřejná správa představuje zaběhlé, rutinně se opakující činnosti v rámci předem daných regulativů. Vykonavateli jsou příslušné orgány státu a veřejných svazků. Veřejnou správu lze členit podle užšího nebo širšího pojetí. V užším pojetí veřejnou správu dělíme na státní správu a samosprávu. V širším pojetí veřejnou správu dělíme na moc zákonodárnou, výkonou a soudní.

- a) **Státní správa:** Jedná se o činnost a moc odvislou od státu. Je vykonávána orgány státní správy. Orgány, které vykonávají státní správu, lze dělit na: ústřední orgány státní správy a územní orgány státní správy. Ústřední orgány státní správy řídí záležitosti z centra. Jedná se o čtrnáct ministerstev a dále ostatní ústřední orgány státní správy ČR. Příkladem ostatních ústředních orgánů státní správy může být Úřad vlády ČR, Český báňský úřad, Český statistický úřad atd. Územní orgány státní správy vznikají za účelem přiblížení státní správy co nejbliže k lidem. Mohou to být detašovaná pracoviště, samostatné orgány nebo úřady územních samospráv (krajů a obcí).
- b) **Samospráva:** Výkon dílčích funkcí veřejné správy je vykonáván jinými veřejnoprávními korporacemi než státem. Samosprávu dělíme na územní, zájmovou a profesní. Územní samosprávu tvoří nižší územní samosprávné celky (obce) a vyšší územní samosprávné celky (kraje). V rámci profesní samosprávy se schází lidé z určitých odvětví a se stejnými zájmy. Profesní samosprávu tvoří například advokátní komora, lékařská komora apod. Zájmovou samosprávu tvoří spolky, sdružující lidi podle svých zájmů, například sportovní kluby, hasiči apod.

3.1 Úkoly ostatních orgánů státní správy

Tato podkapitola pojednává blíže o konkrétních úkolech ostatních orgánů státní správy, které vyplívají z uvedené legislativy.

Úkoly ministerstev blíže popisuje zákon č. 115/2001 Sb.:

MŠMT, MO, MV by měly vytvářet podmínky pro rozvoj sportu, pro přípravu ke státní sportovní reprezentaci a přípravu sportovních talentů. Zřizují si svá resortní sportovní centra a zabezpečují jejich činnost. (Zákon č. 115/2001 Sb.)

Ministerstvo zdravotnictví by mělo organizovat zdravotní služby poskytované státním sportovním reprezentantům a sportovním talentům. (Zákon č. 115/2001 Sb.)

Ministerstvo pro místní rozvoj by mělo vytvářet podmínky pro rozvoj sportovní infrastruktury, a to v rámci programů péče o cestovní ruch. (Zákon č. 115/2001 Sb.)

Ostatní ministerstva, která v ČR máme by měla vytvářet podmínky pro podporu sportu rozvoj sportovní infrastruktury v rámci svých kompetencí. (Zákon č. 115/2001 Sb.)

3.2 Úkoly krajů

Podle zákona č. 129/2000 Sb., neboli podle zákona o krajích, ve znění pozdějších předpisů, by měly řádně a svědomitě pečovat o všestranný rozvoj svého území a potřeby svých občanů. (Zákon č. 129/2000 Sb.)

Podle zákona č. 115/2001 Sb., o podpoře sportu, ve znění pozdějších předpisů, kraje ve své samostatné působnosti vytvářejí podmínky pro sport, zejména:

- *„zabezpečují rozvoj sportu pro všechny a přípravu sportovních talentů, včetně zdravotně postižených občanů,*
- *zajišťují výstavbu, rekonstrukce, udržování a provozování svých sportovních zařízení,*
- *zabezpečují finanční podporu sportu ze svého rozpočtu,*
- *zpracovávají plán rozvoje sportu v kraji a zajišťují jeho provádění.“* (Zákon č. 115/2001 Sb.)

3.3 Úkoly obcí

Podle zákona č. 128/2000 Sb., neboli podle zákona o obcích, ve znění pozdějších předpisů, by měly obce pečovat o všestranný rozvoj svého území a o potřeby svých občanů. Při plnění svých úkolů chrání též veřejný zájem. (Zákon č. 128/2000 Sb.)

Podle zákona č. 115/2001 Sb., o podpoře sportu, ve znění pozdějších předpisů, obce ve své samostatné působnosti vytvářejí podmínky pro sport, zejména:

- *„zabezpečují rozvoj sportu pro všechny, zejména pro mládež,*
- *zabezpečují přípravu sportovních talentů, včetně zdravotně postižených občanů,*
- *zajišťují výstavbu, rekonstrukce, udržování a provozování svých sportovních zařízení a poskytují je pro sportovní činnost občanů,*
- *kontrolují účelné využívání svých sportovních zařízení,*
- *zabezpečují finanční podporu sportu ze svého rozpočtu.“ (Zákon č. 115/2001 Sb.)*

Obce také zpracovávají ve své samostatné působnosti pro svá území plány rozvoje sportu v obci a zajišťují jeho provádění. (Zákon č. 115/2001 Sb.)

4 FINANCOVÁNÍ SPORTU A SPORTOVNÍ INFRASTRUKTURY

Jiří Kubíček ve své knize uvedl motto: „Peníze jsou vždy až na prvním místě.“ Což platí ve sportu, který žije s dotací, darů a sponzoringu, dvojnásobně. (Kubíček, 2012, s. 59)

Financování tělesné kultury a sportu je zabezpečováno ze dvou zdrojů:

- z veřejných rozpočtů
- a ze soukromých rozpočtů.

Každá oblast zdrojů financí má své ekonomické opodstatnění, proto často dochází k prolínání financí z obou oblastí. Jedná se o takzvané vícezdrojové financování sportu. (Hobza a Rektořík, 2006, s. 52)

Disponibilní fond sportu



Obrázek 1: Disponibilní fond sportu

(Zdroj: Novotný, 2011, s. 102, podle Novotný 1993)

Financování sportu v České republice může být označováno jako vícezdrojové financování. Lze stanovit následující členění finančních prostředků sloužících k financování sportu:

- finanční prostředky poskytované státem;
- finanční prostředky poskytované krajskými samosprávami;
- finanční prostředky poskytované provozovateli loterií a jiných her stejného charakteru, jako odvody z výtěžku na veřejně prospěšné účely;

- a další finanční prostředky.

4.1 Financování z veřejných zdrojů

Tělesná kultura a sportu vykazuje velký podíl externalit, jak pozitivních tak i negativních. Jelikož však převládá úroveň pozitivních externalit nad negativními, je produkce produktů a služeb tělesné kultury v podmínkách čisté tržní ekonomiky nedostatečná. Proto je tato produkce podporována ve formě přímé finanční podpory z veřejných prostředků a státního rozpočtu. (Hobza a Rektořík, 2006, s. 53)

Financování z veřejných prostředků územních celků a státního rozpočtu zahrnuje tyto oblasti:

- dotace ze specializovaných programů EU;
- dotace ze státního rozpočtu – MŠMT, MO, MV, MF;
- dotace z místních rozpočtů – z krajských, městských a obecních rozpočtů;
- dotace z regionálních rad;
- financování školní tělesné výchovy z rozpočtů škol. (Hobza a Rektořík, 2006, s. 53)

Existují dva typy dotací ze státního rozpočtu:

- neinvestiční
- a investiční.

Na dotace nevzniká právní nárok, je nenároková. Pokud hovoříme o dotaci na neinvestiční program, může být dotace poskytnuta až do 100% výše rozpočtovaných výdajů projektu. *„O dotaci může žádat pouze platně zaregistrované občanské sdružení s hlavní činností v tělovýchově a sportu, s působností v minimálně 10 krajích České republiky a musí mít vypořádané závazku vůči státu.“* (Novotný, 2011, s. 118)

Například MŠMT vypíše grantový program pro daný rok, který zveřejní na internetu. TJ a SK posléze podávají žádosti o dotace a zašlou sumář požadavků na MŠMT. Klíčem pro rozdělení peněz je opět evidovaná hodnota majetku a počet členů jednotlivých zastřešujících organizací. Váha jednotlivých kritérií se může v průběhu měnit. Sestavená komise pro výběrové řízení schválí vybrané požadavky zastřešující organizací a přidělí jim příslušné podíly. Na internetu je nakonec zveřejněn výsledek, a tím je i zajištěna veřejná kontrola. (Novotný, 2011, s. 119)

Ze státního rozpočtu je financována zhruba jedna třetina tělesné kultury a zbylé dvě třetiny tvoří přiděly z obecních rozpočtů. Podpora sportu se soustředí více na provozní oblast než na oblasti investiční. (Hobza a Rejzler, 2006, s. 54–55)

4.2 Financování ze soukromých zdrojů

Mimo domácnosti, které mají dominantní postavení ve financování sportovních aktivit, je dalším významným soukromým finančním zdrojem na podporu tělesné kultury podíl z výtěžku sázkových her. V ČR působí několik set provozovatelů loterií a hazardních her. Česká legislativa upravuje provoz a podmínky tohoto podnikání samostatným zákonem, stejně jako většina dalších zemí. (Hobza a Rejzler, 2006, s. 57–58)

„Nejvýznamnější finanční zdroj ze sázkových her pochází z disponibilního zisku a.s. Sazka.“ (Hobza a Rejzler, 2006, s. 58)

Zdrojem financí pro TJ a sportovní kluby, mohou být:

- příspěvky – zápisné, členské příspěvky, oddílové příspěvky;
- dary;
- startovné;
- vstupné na sportovní akce;
- prodej propagačních materiálů;
- příspěvky municipalit;
- fondy EU – Evropská unie vybírá kvalitní projekty, a to v oblastech, které podporuje;
- vlastní podnikatelská činnost. (Novotný, 2011, s. 149–155)

4.3 Vícezdrojové financování

Často dochází k prolínání financování z obou typů oblastí, v tomto případě hovoříme o tzv. vícezdrojovém financování sportu. Názorně můžeme vidět vícezdrojové financování na obrázku níže. Podobně jako u financování ze soukromých zdrojů, tvoří domácnosti dominantní postavení i při vícezdrojovém financování.

Trochu odlišné je to však u vrcholového sportu. Zde hrají dominantní roli zejména poplatky televize, příjmy z reklamy a podpora velkých podniků – tedy sponzorování. (Novotný, 2011, s. 102)

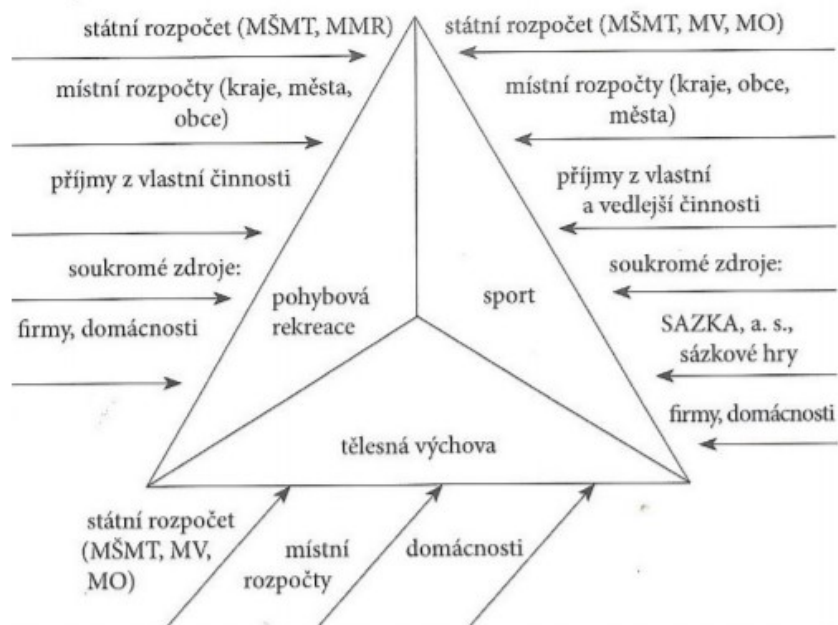

Obrázek 2: Vícezdrojové financování tělesné kultury

(Zdroj: Hobza a Rejzler, 2006, s. 52)

4.4 Sponzoring

„Sponzoring představuje důležitou část dnešního společenského života. Jedná se o součást marketingové komunikace, kdy se prostřednictvím aktivit v sociální oblasti, kulturních nebo sportovních akcí dostává sponzor do povědomí veřejnosti. Dále také samozřejmě do povědomí určité skupiny občanů, kteří se o danou aktivitu zajímají.“ (Nová a kol., 2016, s. 173)

Občas může být sponzoring velmi nevyzpytatelný. Sponzor většinou očekává nějakou protislužbu od sponzorovaného. Může se stát že sponzor bude požadovat něco, co nebude v silách sponzorovaného mu splnit.

Mezi hlavní cíle sponzorství se může řadit: image, povědomí, tržby či vnitřní komunikaci. (Beech a Chadwick, 2006, s. 272)

Typy sponzorství:

- podíl sponzora na celkovém objemu příspěvků – můžeme je rozdělit na: titulární, spolusponzora a sponzora nebo také na titulární, oficiální dodavatele, komerční partnery a regionální sponzory;
- typ sponzora – můžeme je rozdělit na: sponzory, kteří jsou úzce spojeni se sportem a sponzory, kteří používají sport čistě jako komunikační nástroj, nemají s ním vztah;
- specializace na určitý druh sportu či konkrétní klub – může se jednat o sponzorství jednostranné či mnohostranné;
- objekt sponzorství – sponzorování: jednotlivců, sportovních kolektivů, sportovních akcí, sportovních institucí. (Nová a kol., 2016, s. 175)

Příčiny sponzorství:

- zvýšení povědomí veřejnosti o výrobku, názvu podniku, nebo službě;
- za pomoci sportu podporovat identifikaci sponzora;
- zlepšit místní znalost o sponzorovi;
- vytvářet dobré jméno ve společnosti, mezi zaměstnanci;
- osobní preference vedení podniků. (Novotný, 2016, s. 198)

4.5 Crowdfunding ve sportu

Co si můžeme představit pod pojmem crowdfunding?

Pojem crowdfunding je sloučenina dvou anglických slov – „*crowd*“ neboli dav a „*funding*“ neboli financování. Jedná se o relativně nový způsob financování, při kterém větší počet jednotlivců přispívá menším obnosem ke stanovené cílové částce. Tento způsob financování probíhá obvykle prostřednictvím internetu. Crowdfundingem můžeme financovat zajímavé projekty, produkry či společnosti. (Co je to crowdfunding, © 2020)

Crowdfunding je využíván mnoha způsoby pro získání potřebných finančních prostředků na podporu různých sportovních aktivit. Například před Zimními olympijskými hrami v Soči, které byli v roce 2014, někteří sportovci ze Spojených států a Kanady využili tohoto mechanismu k úspěšnému získání svých finančních prostředků. (Goslin, 2020, kapitola 4)

Projekt „Kit it Out“ je dalším úspěšným příkladem využití tohoto modelu, založeného na odměnách či darech. Tento projekt za 56 dní získal, prostřednictvím crowdfundingu, ještě více financí než bylo původně v plánu. Celý tento projekt vznikl k vybudování společenského prostoru a funkční místnosti pro FC United of Manchester. (Goslin, 2020, kapitola 4)

Jak je známo, snowboard je velice náročný na financování, není tolik výdělečný jako například lyžování. Proto se občas vyskytne problém s financemi. Bylo tomu tak například v roce 2018 u nadějných českých juniorských snowboardcrossařů, kteří málem neodjeli na mistrovství světa na Novém Zélandu. Pomohl jim však internetový server Hithit, který uspořádal sbírku. Tento server totiž funguje právě na principu odměnového crowdfundingu. Každý z dárců se mohl těšit na nějakou zajímavou odměnu od snowboardcrossařů. A tak díky crowdfundingu mohli čeští snowboardisti odjet na mistrovství světa. Problémovost financování snowboardingu často zmiňuje i česká snowboardistka a alpská lyžařka Ester Ledecká, které po finanční stránce velmi pomáhá lyžování.

4.6 Covid sport

Aktuální situace způsobená virem COVID-19 zasáhla celý svět a zasáhla také sportovní odvětví. Národní sportovní agentura před nedávnem zveřejnila v rámci dotačního neinvestičního programu Výzvu 1/2020. Jedná se o *Program podpory sportovních organizací postižených celosvětovou pandemií COVID-19*, neboli „COVID-19 SPORT“. (Covid-Sport, © 2020)

Cílem této výzvy je zmírnění negativních dopadů způsobených celosvětovou pandemií COVID-19 na činnost sportovních organizací, které byly zasaženy v důsledku vyhlášení nouzového stavu na území ČR a vydáním mimořádných opatření. (Covid-Sport, © 2020)

„Oprávněným žadatelem je sportovní organizace ve smyslu §2 odstavce 2 zákona o podpoře sportu, tj. právnická osoba založená za jiným účelem než dosažení zisku, zahrnuje-li předmět činnosti této právnické osoby činnost v oblasti sportu. Oprávněným žadatelem tedy nejsou například obchodní společnosti, příspěvkové organizace obcí a krajů apod.“ (Výzva 1/2020 Program podpory sportovních organizací postižených celosvětovou pandemií COVID-19 „COVID-SPORT“, © 2020)

- **Alokace výzvy:** 1 000 000 000 Kč.

- **Datum vyhlášení výzvy:** 15. 6. 2020.
- **Datum ukončení příjmu žádostí:** 31. 8. 2020.

II. PRAKTICKÁ ČÁST

5 VŠEOBECNÁ SOCIOEKONOMICKÁ ANALÝZA MĚSTA KROMĚŘÍŽ

Tato část je již přímo zaměřena na danou problematiku vybraného města, a tím je tedy město Kroměříž.

Město Kroměříž je:

- okresním městem a spadá pod něj 79 obcí, z toho 7 měst a 1 městys;
- obcí s rozšířenou působností a zároveň třetím největším správním obvodem Zlínského kraje, rozlohou i počtem obyvatel. Obvod spravuje 46 obcí, což je druhý největší počet v kraji. (Charakteristika okresu Kroměříž, © 2020)

5.1 Geografická poloha

Kroměříž se nachází v severovýchodní části Zlínského kraje, v jižním konci Hornomoravského úvalu a zároveň v jižním cípu úrodné Hané. Nedaleko Kroměříže, v jejím okrese se nachází vrchovina a geomorfologický celek Chřiby s nejvyšším vrcholem Brdo, který má 586,7 metrů nad mořem. Tento vrchol je také lákadlem pro místní cyklisty. Městem protéká řeka Morava. Nadmořská výška našeho města činí 190–324 metrů nad mořem. Kroměříž je také známá pod přezdívkou Hanácké Athény, pro svůj enormní kulturní význam. Okolo města prochází dálnice D1 s dvěma exity Kroměříž západ a Kroměříž východ. Železniční trať se v Kroměříži rozbíhá do tří směrů. A to sice do dvou hlavních jako jsou směr Kojetín, směr Hulín. Třetím směrem je směr Zdounky – Zborovice. Městská hromadná doprava je provozována Kroměřížskými technickými službami, s.r.o., na osmi autobusových linkách. V Kroměříži se také nachází sportovní letiště.

- **Kroměříž se dělí na 10 částí a na 11 katastrálních území:** Bílany, Drahlov, Hradisko, Kotojedy, Kroměříž, Postoupyky, Těšnovice, Trávník, Vážany, Zlámanka. (Kroměříž, © 2020)

5.2 Historie

Nelze opomenout také historii města Kroměříž. První písemná zpráva o Kroměříži pochází už z roku 1110. Významným milníkem pro Kroměříž byl také rok 1848, kdy zde zasedal říšský sněm. Památky, které se v našem městě nacházejí, byly v roce 1995 uvedeny jako Národní kulturní památky České republiky a posléze od prosince 1998 zapsány na Listinu

světového přírodního a kulturního dědictví UNESCO. Mezi tyto památky patří Arcibiskupský zámek a dvě zahrady, Květná zahrada a Podzámecká zahrada. Mimo tyto již zmíněné památky se v Kroměříži nachází také historicky významné kostely – kostel sv. Jana Křtitele, kostel sv. Mořice, kostel Nanebevzetí Panny Marie, Pravoslavný chrám svatého Cyrila a Metoděje a Kostel svatého Cyrila a Metoděje. Dále nelze opomenout například biskupskou mincovnu, arcibiskupské vinné sklepy, Muzeum Kroměřížska či historické uličky v centru města. I díky těmto lákadlům je Kroměříž často navštěvována množstvím turistů, jak tuzemských tak zahraničních.



*Obrázek 3: Arcibiskupský zámek Kroměříž
(Zdroj: vlastní fotografie)*

5.3 Struktura a vývoj počtu obyvatel

Podle Českého statistického úřadu žilo k 1. 1. 2020 ve městě Kroměříž 28 620 obyvatel. Z toho 13 592 mužů a 15 028 žen. (Počet obyvatel v obcích, © 2020)

V následující tabulce můžeme vidět vývoj počtu obyvatel a dílčí počet žen a mužů. Tato tabulka byla vypracována na základě dat z Českého statistického úřadu, stejně jako všechny další tabulky, které se nacházejí níže. Údaje jsou z rozpětí let 2010–2020, vždy k 1. 1. daného roku. Jak můžeme pozorovat, nejsou viditelné žádné velké změny ve vývoji počtu obyvatel. Neustále se počet obyvatel pohybuje okolo plus či minus 29 000. Nejvyšší počet obyvatel byl v roce 2016, tedy 29 066. Žen je v každém z uvedených let více než mužů, a to cca o 2 000.

*Tabulka 1: Vývoj počtu obyvatel v letech 2010–2020
(Zdroj: vlastní zpracování, data dle – Statistiky, © 2020)*

Rok (k 1. 1.)	Počet obyvatel	Z toho žen	Z toho mužů
2010	29 027	15 259	13 768
2011	29 060	15 259	13 801
2012	28 971	15 219	13 752
2013	28 926	15 232	13 694
2014	28 921	15 219	13 702
2015	29 035	15 312	13 723
2016	29 066	15 309	13 757
2017	29 002	15 257	13 745
2018	28 897	15 172	13 725
2019	28 816	15 134	13 682
2020	28 620	15 028	13 592

Další tabulka znázorňuje demografický vývoj obyvatel města v letech 2015–2019, vždy k 31. 12. daného roku. V tomto rozpětí let můžeme pozorovat, že neustále dochází k poklesu obyvatel v produktivním věku ale naopak růstu obyvatel a důchodovým věkem. Věkový průměr města Kroměříže se neustále zvyšuje. Nejnižší byl v prvním sledovaném roce, a to 43,3, naopak nejvyšší v posledním sledovaném roce, a to 44,2.

Tabulka 2: Demografický vývoj obyvatel v letech 2015–2019 (Zdroj: vlastní zpracování, data dle – Statistiky, © 2020)

Rok (k 31. 12.)	Celkem obyvatel	0 - 14 let	15 - 64 let	65 let a více	Průměrný věk
2015	29 066	4 203	19 022	5 841	43,3
2016	29 002	4 236	18 769	5 997	43,4
2017	28 897	4 238	18 517	6 142	43,7
2018	28 816	4 301	18 279	6 236	43,9
2019	28 620	4 260	17 972	6 388	44,2

Ve třetí tabulce můžeme pozorovat vývoj sňatků, rozvodů a potratů v letech 2015–2019. Data jsou vždy k 31. 12. daného roku. V rozpětí těchto let docházelo k pozvolnému nárůstu počtu sňatků. Avšak v roce 2019 došlo opět k poklesu. U rozvodů se počet neustále mění. Nejvyšší počet rozvodů byl v roce 2016, a to 80. Vůbec nejnižší počet rozvodů ve sledovaných letech byl v roce 2017, a to 59. Hodnoty u potratů jsou většinou stejné, až na rok 2018, kdy proběhlo nejméně potratů, a to 106.

Tabulka 3: Vývoj sňatků, rozvodů a potratů v letech 2015–2019

(Zdroj: vlastní zpracování, data dle – Statistiky, © 2020)

Rok (k 31. 12.)	Sňatky	Rozvody	Potraty
2015	126	61	110
2016	144	80	112
2017	147	59	112
2018	144	74	106
2019	136	69	112

Tabulka 4: Vývoj nezaměstnanosti v letech 2015–2020

(Zdroj: vlastní zpracování, data dle – Nezaměstnanost v obcích vybraného

SO ORP, © 2020)

Rok (k 31. 1.)	Podíl nezaměstnaných osob (v %)	Pracovní místa v evidenci úřadu práce	Uchazeči o zaměstnání v evidenci úřadu práce (dosažitelní)
2015 (31. 3.)	8,18	229	1 585
2016	7,32	407	1 406
2017	6,25	398	1 188
2018	4,35	443	816
2019	3,39	609	628
2020	2,77	460	507

Poslední tabulka je zaměřena na vývoj nezaměstnanosti. Údaje jsou vždy k 31. 1. daného roku, až na rok 2015, který je k 31. 3. Český statistický úřad neuváděl u roku 2015 údaje

k 31. 1. Z tabulky můžeme vyčíst, že podíl nezaměstnaných osob, který je uveden v procentech, se v rozpětí těchto let neustále snižoval. Vůbec nejnižší procentuální údaj byl právě k 31. 1. 2020, který činil 2,77 %. Nejvyšší procentuální údaj byl k 31. 3. 2015, který činil 8,18 %. Počet pracovních míst v evidenci úřadu práce se neustále mění. Nejvyšší počet pracovních míst v evidenci úřadu práce bylo v roce 2019. Uchazečů o zaměstnání v evidenci úřadu práce, ve sledovaných letech, taktéž ubývá. K 31. 1. 2020 byla tato hodnota vůbec nejnižší, a to 507 uchazečů. Naopak nejvyšší byla k 31. 3. 2015, a to 1 585 uchazečů.

- **Nejnovější data:** Nejnovější data, která uvádí Český statistický úřad, jsou ke dni 30. 4. 2020. K tomuto datu činí podíl nezaměstnaných osob 3,47 %, pracovních míst v evidenci úřadu práce bylo 442 a uchazečů o zaměstnání v evidenci úřadu práce bylo 634. Můžeme pozorovat velký nárůst podílu nezaměstnaných osob, ve srovnání s datem 31. 1. 2020, tedy za velmi krátké časové období. Příčinou může být právě aktuální „koronavirová“ situace. U uchazečů o zaměstnání v evidenci úřadu práce můžeme pozorovat taktéž nárůst, a to z 507 (k 31. 1.), na 634 (k 30. 4.). Naopak u počtu pracovních míst v evidenci úřadu práce nastala úplně odlišná situace. K 31. 1. 2020 bylo pracovních míst v evidenci úřadu práce 460 a k 30. 4. 2020 můžeme pozorovat snížení, a to na 442.

5.4 Správa města

Orgány zastávající správu města tvoří:

5.4.1 Zastupitelstvo

Zastupitelstvo města Kroměříž je tvořeno dvaceti sedmi zastupiteli. Jeden ze zastupitelů je i starosta města, který je volen právě zastupitelstvem. Zastupitelstvo, představuje nejvýznamnější orgán obce. Vzniká volbou občanů v komunálních volbách každé čtyři roky. Zastupitelstvo v samostatné působnosti rozhoduje o majetku, volí další orgány obce, apod. Zasedání jsou vždy veřejná, samozřejmě pokud to umožní kapacita. Zastupitelé by se měli usnášet pravidelně, nejméně jednou za tři měsíce.

5.4.2 Rada

Rada města Kroměříž je tvořena devíti členy, jeden z členů je i starosta města. Rada je výkonným orgánem samosprávy. Rada města plní úkoly zadané zastupitelstvem, ale má i své kompetence jako například pronájem majetku města. Zasedání jsou vždy neveřejná,

zúčastnit se nemohou ani zastupitelé, pokud je však rada výslovně nepozve. Schází se podle potřeb. Rada města si může zřídit jako své iniciativní a poradní orgány – komise.

5.4.3 Komise

Město Kroměříž má patnáct komisí, zřízených radou města. Povinné nejsou žádné, zákon žádné neurčuje. Komise vznikají podle potřeb rady, jedná se o poradní orgán rady. Kroměříž mimo jiné disponuje i komisí sportovní. Tato komise má svého předsedu, tajemníka a osm dalších členů.

5.4.4 Starosta

Kroměřížským starostou je od roku 2018 Mgr. Jaroslav Němec, který byl zvolen již podruhé za sebou. Jedná se o nezávislého kandidáta. Starosta zastupuje město pouze navenek a je odpovědný za výkon své funkce. Starosta města Kroměříže je členem Komise pro bezpečnost a prevenci kriminality, Výboru pro územní plán, Povodňové komise města Kroměříže, Komise pro komunikaci s osadními výbory.

5.4.5 Obecní úřad

Obecní úřad je tvořen starostou, místostarosty, tajemníkem a ostatními zaměstnanci. Jedná se o nápomocný orgán obce. Plní úkoly, které mu jsou předány od orgánů obce. Tajemník je členem obecního úřadu, samozřejmě jen pokud jej daná obec má. Kroměříž disponuje i tajemníkem města.

5.4.6 Tajemník

Tajemník je nejvyšší úředník OÚ a jmenován je starostou. Jedná se o statutárního zástupce obce v právních vztazích. Tajemníkem města Kroměříž je Ing. Jaroslav Adamík.

5.4.7 Výbory

Výbory jsou pracovními orgány zastupitelstva. Povinně musí vzniknout výbor finanční, kontrolní a výbor pro národnostní menšiny. Výbor pro národnostní menšiny je povinný, pouze pokud se k národnostní menšině hlásí 10 % obyvatel. Nepovinně pak mohou vzniknout další různé výbory, a to podle potřeb. V Kroměříži máme celkem dvanáct výborů. Jedná se o finanční výbor, kontrolní výbor, výbor pro územní plán a devět osadních výborů, zastupujících jednotlivé části města Kroměříže.

5.5 SWOT analýza sportovní infrastruktury města Kroměříže

SWOT analýza je základní metodou strategické analýzy. SWOT analýza vychází ze silných a slabých stránek, příležitostí a hrozeb. SWOT je složena z anglických slov – „*strenghts*“, „*weaknesses*“, „*opportunities*“, „*threats*“.

Tabulka 5: SWOT analýza sportovní infrastruktury (Zdroj: vlastní zpracování)

Silné stránky	Slabé stránky
<ul style="list-style-type: none"> • Vysoký počet různých sportovních organizací • Tradiční silné kluby • Existence příspěvkové organizace SZMK • Výhodné lokality v majetku města • Vysoký počet sportovních zařízení škol • Řeka Morava 	<ul style="list-style-type: none"> • Nevyhovující technický stav některých sportovišť • Absence víceúčelové sportovní haly • Relativně nízký objem dotací sportovním organizací z rozpočtu města • Nedostatek trenérů a dobrovolníků • Nenavazující cyklotrasy vhodné pro cykloturistiku • Nižší zájem občanů o aktivní zapojení se do rozvoje města
Příležitosti	Hrozby
<ul style="list-style-type: none"> • Výhodná lokalita města Kroměříž • Vybudování kvalitní cyklistické infrastruktury • Využití víceúčelové sportovní haly jako zázemí pro sportovní kluby • Rekonstrukce sportovních zařízení města Kroměříže pro přilákání veřejnosti • Využití potenciálu lokalit ve vlastnictví města pro neformální sportovní aktivity • Vypořádání všech majetkových vztahů • Dotace z programů EU, z programů ze státní podpory 	<ul style="list-style-type: none"> • Nezájem lidí o sportování • Uzavření sportovních zařízení z důvodu nevyhovujícího technického stavu • Chátrání některých lokalit v majetku města • Neochota představitelů města navyšovat prostředky na podporu sportu • Zamítnutí žádostí o dotace z fondů EU i státních fondů

6 ANALÝZA SOUČASNÉ SITUACE SPORTOVNÍ INFRASTRUKTURY A SPORTOVNÍCH AKTIVIT MĚSTA KROMĚŘÍŽ

6.1 Sportovní infrastruktura

V blízkém okolí krásného historického města Kroměříž se zvedají jak Hostýnské vrchy, tak vrchovina a geomorfologický celek Chříby, které jsou lákadlem pro pěší turistiku i cyklistiku. Chříby s nejvyšším bodem Brdo nabízí terén vhodný pro horská kola, naopak Hostýnské vrchy jsou vhodné i pro silniční cyklistiku.

Údolí řeky Moravy nabízí možnost pro nenáročnou cykloturistiku, in-line brusle, běh. Podél řeky Moravy vede cyklostezka s celkovou délkou 80 km, která pokračuje až do Hodonína. Populárním úsekem pro obyvatele tohoto města je první úsek, který vede do nedalekých Kvasic. Jedná se o velmi frekventovaný úsek s velkým množstvím cyklistů, ale také běžců i in-line bruslařů.

Ve městě se ještě donedávna nacházely dva skateparky, které byly volně přístupné veřejnosti. Před pár dny došlo k smutné události. Jeden ze skateparků z neznámých důvodů vyhořel. Město má v budoucnu v plánu podpořit výstavbu náhradního skateparku, avšak již v jiné lokalitě. Obyvatelé města mohou využívat krytý bazén či v letních měsících letní koupaliště Bajda. Dále také zimní stadion, s pravidelným bruslením veřejnosti, fotbalový stadion, atletický stadion, tenisové kurty, kuželky, bowling, několik veřejných hřišť, dětských venkovních hřišť či workoutových hřišť. Oblíbeným místem zejména pro nejmladší generace je Středisko pro volný čas dětí a mládeže Šipka. Toto středisko poskytuje různorodé kroužky pro trávení volného času dětí a mládeže. Nebo též TJ Sokol Kroměříž, která nabízí řadu zajímavých kroužků pro všechny věkové kategorie, jako například karate, kondiční cvičení pro seniorky, lukostřelba, míčové a pohybové hry pro děti, volejbal jak pro seniory tak pro mladší, různé taneční oddíly a mnoho dalšího.

Město sestavilo také sportovní komisi, která má 8 členů, předsedu a tajemníka. Snaží se tedy o udržování vhodného stavu sportovišť a samozřejmě i o modernizaci sportovní infrastruktury. Velice přínosná je také pro sportovní infrastrukturu existence koordinátora městské mobility, který se mimo jiné snaží i o rozvoj sportovní infrastruktury.

6.2 Sportovní a tělovýchovná zařízení ve městě

Sportovní infrastrukturu města Kroměříž tvoří – sportovní zařízení škol, sportovní zařízení provozovaná SZMK, sportovní zařízení spolků, komerční zařízení, volně dostupná zařízení v majetku města a ostatní sportovní zařízení a lokality v majetku města.

6.2.1 Sportovní zařízení škol

Následující tabulka nabízí přehled sportovních zařízení základních škol, která se nacházejí na území města Kroměříž.

Tabulka 6: Sportovní zařízení základních škol (Zdroj: vlastní zpracování)

	Škola	Vlastník	Druh sportovního zařízení
Základní školy	ZŠ ZACHAR	MĚSTO KROMĚŘÍŽ	dvě tělocvičny, venkovní sportovní areál
	ZŠ SLOVAN	MĚSTO KROMĚŘÍŽ	tělocvična, posilovna, venkovní sportovní areál
	ZŠ OSKOL	MĚSTO KROMĚŘÍŽ	dvě tělocvičny, venkovní hřiště
	ZŠ ZÁMORAVÍ	MĚSTO KROMĚŘÍŽ	tělocvična, venkovní sportovní hřiště
	ZŠ U SÝPEK	MĚSTO KROMĚŘÍŽ	tělocvična, víceúčelové hřiště
	ZŠ KOMENSKÉHO	MĚSTO KROMĚŘÍŽ	tělocvična, venkovní víceúčelové hřiště
	ZŠ 1. MÁJE	ZLÍNSKÝ KRAJ	tělocvična
	ZŠ A MŠ PŘI ZDRAVOTNICKÉM ZAŘÍZENÍ	ČESKÁ REPUBLIKA	dva tenisové kurty

Druhá tabulka udává přehled sportovních zařízení středních škol, která se nacházejí na území města Kroměříž.

Tabulka 7: Sportovní zařízení středních škol (Zdroj: vlastní zpracování)

	Škola	Vlastník	Druh sportovního zařízení
Střední školy	STŘEDNÍ ZDRAVOTNICKÁ ŠKOLA	ZLÍNSKÝ KRAJ	víceúčelová tělocvična, posilovna, venkovní sportovní areál
	STŘEDNÍ ŠKOLA-COPT	ZLÍNSKÝ KRAJ	tělocvična, venkovní víceúčelové hřiště
	STŘEDNÍ PEDAGOGICKÁ ŠKOLA	ZLÍNSKÝ KRAJ	tělocvična, posilovna, gymnastický sál
	ARCIBISKUPSKÉ GYMNÁZIUM	ARCIBISKUPSKÉ GYMNÁZIUM	tělocvična, posilovna, zrcadlový sál, gymnastický sál, hřiště na tenis, víceúčelové hřiště, lezecká stěna
	GYMNÁZIUM KROMĚŘÍŽ	ZLÍNSKÝ KRAJ	tělocvična
	TAUFEROVA STŘEDNÍ ODBORNÁ ŠKOLA VETERINÁRNÍ	ZLÍNSKÝ KRAJ	víceúčelová sportovní hala, posilovna, tělocvična, venkovní hřiště
	STŘEDNÍ ŠKOLA HOTELOVÁ A SLUŽEB	ZLÍNSKÝ KRAJ	tělocvična, herna stolního tenisu, posilovna

6.2.2 Sportovní zařízení SZMK

SZMK Kroměříž, neboli Sportovní zařízení města Kroměříže. Jedná se o příspěvkovou organizaci, jejíž hlavní činností je provozování, údržba, rozvoj a pronájem tělovýchovných a sportovních zařízení. (Sportovní zařízení města Kroměříže, © 2013–2020)

Následující obrázek představuje organizační schéma příspěvkové organizace SZMK.

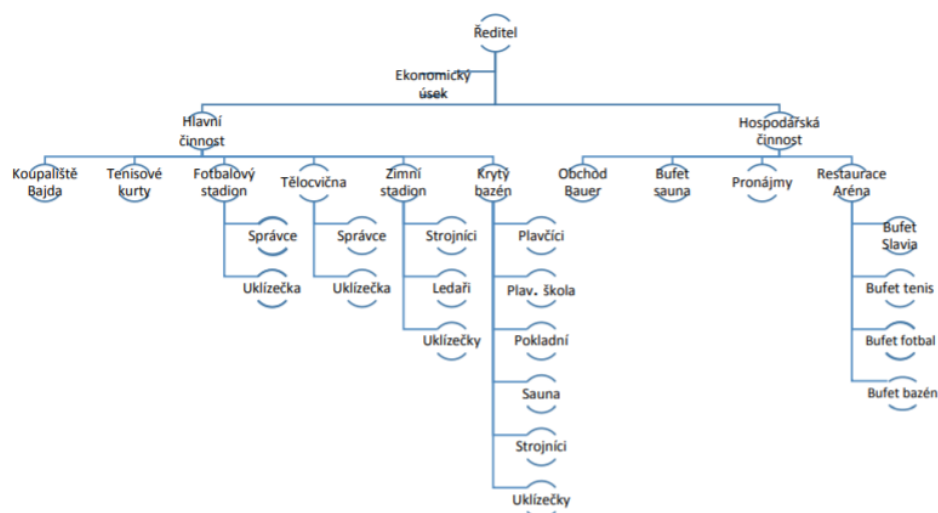

Obrázek 4: Organizační schéma SZMK (Zdroj: Výroční zpráva, © 2019)

1. Zimní stadion

Zimní stadion Kroměříž byl postaven v roce 1972 a zastřešen o deset let později. Za tu dobu si prošel mnohými rekonstrukcemi, které jsou však nutné i v současnosti. (Sportovní zařízení města Kroměříže, © 2013–2020)

Jedná se o zimní stadion s ledovou plochou, zázemím a restaurací Aréna. V rámci hlavní činnosti také provoz tenisových kurtů, které se nacházejí za budovou zimního stadionu. Správou je pověřen klub HK Kroměříž. Zimní stadion už na první pohled vyžaduje rekonstrukci. Přestavba a dostavba by mohla být financována v rámci operačního programu životní prostředí, Evropského fondu pro regionální rozvoj. Ledová plocha je využívána pro pravidelné trénování nadějných hokejistů od těch nejmladších kategorií až po tým mužů. Dále také pro bruslení veřejnosti či k pronájmu amatérským týmům. Kapacita sedících diváků na stadionu je 3 000, jedná se o dvě tribuny po 1 500 místech.

Vstupné na bruslení veřejnosti je pro dospělou osobu 30 Kč, pro mládež do 15 let, důchodce, ZTP 20 Kč a pro děti do 6 let 10 Kč. Zimní stadion je vždy v provozu od srpna do konce března každého roku.

Jak uvádí SZMK ve své výroční zprávě za rok 2019, bruslení veřejnosti představuje 14,2 % z celkových tržeb a tržby družin a základních škol 7 %. Nejvýznamnější tržby neboli 78,8 % organizace a jednotlivci, kteří si ledovou plochu pronajímají. V roce 2019 zimní stadion hospodařil se ztrátou 109 816 Kč. Příspěvek od zřizovatele na provoz tohoto zařízení činil 6 542 294 Kč. (Výroční zpráva, © 2019)

2. Plavecký bazén

Jedná se o krytý plavecký bazén, který taktéž vyžaduje rekonstrukci. Nachází se zde 25 m plavecký bazén, menší bazén pro výuku plavání, sauna a fitcentrum. Dále jsou zde v nabídce například masáže či solárium. V pánských i dámských sprchách jsou k dispozici parní komory. Využití zde nalézají spolky, školy i veřejnost. Plavecký bazén vytváří zázemí pro TJ Plavecké sporty Kroměříž. V plánu je rekonstrukce plaveckého bazénu a rozšíření služeb.

Vstupné na plavání veřejnosti je pro dospělé osobu 30 Kč na hodinu, pro mládež do 15 let, důchodce a ZTP je to 20 Kč na hodinu a pro děti do 6 let 10 Kč hodina. Plavecký bazén je v provozu po celý rok mimo červenec a srpen.

Dominantní položkou z tržeb plaveckého bazénu představují tržby z výuky plavání, které probíhají v rámci vzdělávacího programu na základních školách. Další tržby představují tržby z prodeje permanentek, tržby ze vstupného za plavání veřejnosti, tržby z provozu sauny atd. V roce 2019 vykázal plavecký bazén zisk ve výši 2 657 697 Kč. Příspěvek od zřizovatele na provoz činil 10 791 358 Kč. (Výroční zpráva, © 2019)

3. Fotbalový stadion

Fotbalový stadion je pod správou SZMK od roku 2016. Jedná se o zázemí SK Hanácká Slavia. V objektu fotbalového stadionu se nachází jedna hlavní travnatá plocha a dvě tréninkové hrací travnaté plochy, jedna hrací plocha s umělým trávníkem. Kapacita je 1 529 diváků, z toho 700 krytých míst. Využití zde nalézají spolky i školy. V plánu města jsou investice do technického zhodnocení.

V roce 2019 hospodařil fotbalový stadion se ztrátou 1 052 890 Kč. Příspěvek od zřizovatele činil 4 027 572 Kč. (Výroční zpráva, © 2019)

4. Sportovní hala Slavia

Historie této tělocvičny sahá až do roku 1963, kdy byla tato tělocvična vybudována. V současnosti je tělocvična hlavním stánkem sportovních oddílů TJ Slavia Kroměříž. (Sportovní hala Slavia, © 2020)

Nachází se zde hlavní tělocvična, judo sál, karate sál se zrcadlovou stěnou, herna stolního tenisu, herna pro šachisty a lezecká stěna. Kapacita hlediště je 200 osob. Využití zde nacházejí sportovní oddíly, školy a školky, popřípadě i firmy. (Základní informace, © 2020)

Celkové náklady v roce 2019 činily 2 320 808 Kč a celkové výnosy pak 2 022 915 Kč. Příspěvek zřizovatele činil 1 841 296 Kč. Sportovní hala hospodařila se ztrátou 297 893 Kč. (Výroční zpráva, © 2019)

5. Letní koupaliště Bajda

Sportovní areál letního koupaliště nabízí velký bazén, který má 50 m s osmi drahami, menší bazén, brouzdaliště a travnaté plochy vhodné pro odpočinek. V plánu města Kroměříž je rozvoj dalších atrakcí, zvýšení propagace, vyšší počet sportovních akcí. Avšak problémem zůstávají majetkoprávní vztahy. Jelikož pozemky na kterých se toto koupaliště nachází, spadají pod majetek Arcibiskupství olomouckého. Proto v současné době město Kroměříž provádí pouze nezbytné provozní úprava a nevěnuje se dalšímu rozvoji.

V posledních letech se zde každoročně koná tzv. KromWars. Soutěž probíhá každý rok vždy poslední letní prázdninový den, tedy v měsíci srpnu. Jedná se o soutěže ve skocích do vody, na kterých se předvádějí ti nejlepší lyžaři z celé Evropy. K vidění jsou dechberoucí triky 6m nad hladinou s dopadem přímo na vodu. Celý program je doprovázen koncerty kapel, stánky s občerstvením atd. (Krom Wars, © 2019)

Vstupné činí pro dospělé osobu 50 Kč. Snížené vstupné je 30 Kč. V provozu bývá zpravidla od prvního červnového dne a pouze v letních měsících.

Výsledek hospodaření skončil v roce 2019 v přebytku ve výši 200 757 Kč. (Výroční zpráva, © 2019)

6. Tenisové kurty

Jedná se o tenisový a nohejbalový areál ve vyhovujícím stavu. Nachází se zde dva tenisové dvorce a dvě nohejbalové nebo též volejbalové hřiště. Využití zde nalézají jak spolky, tak veřejnost. Vstupné je za poplatek 100 Kč. Zázemí zde nachází Tenis club Bajda Kroměříž.

Celkové náklady v roce 2019 činily 139 121 Kč, celkové výnosy 145 897 Kč. Příspěvek zřizovatele činil 111 052 Kč. Výsledek hospodaření skončil v přebytku 6 776 Kč. (Výroční zpráva, © 2019)

6.2.3 Další zařízení v majetku města

1. Letiště Kroměříž

Letiště Kroměříž je menší soukromé letiště regionálního charakteru. Pozorovat zde můžete nejen klasická motorová letadla, ale i množství bezmotorových větroňů a příležitostně zde

můžete natrefit i na letecké modeláře s funkčními modely, postavenými podle existujících větších letadel. (Letiště Kroměříž, © 2020)

2. Hrubý rybník

Jedná se o vodní plochu, která je místními známá spíše pod názvem „Bágrák“. Od centra města je vzdálený asi jeden kilometr a nachází se hned vedle kroměřížského letiště. Využívaný je především plaveckými sporty, rybáři či v letních měsících jako přírodní koupaliště. Kolem vede cyklotrasa, kterou se dá navázat až na cyklostezku kolem řeky Moravy.

3. Pionýrská louka

Jedná se o víceúčelovou plochu, využívanou k různým kulturním akcím. Povrch tvoří přírodní trávník. V plánu města je celkový rozvoj lokality s vysokým potenciálem pro zázemí neformálních sportovních aktivit. Tato plocha je v majetku Zlínského kraje a byla svěřena k hospodaření Střední škole hotelové a služeb Kroměříž.

4. Dětské dopravní hřiště Kroměříž

Jedná se o cvičební dopravní hřiště pro děti, se značením, semaforey, přechody apod. Je využíváno především základními školami, které zde mají domluvené i besedy s Českým Červeným křížem. Děti si posléze mohou vykonat „zkoušky“ pro získání průkazu cyklisty. S sebou si každý musí přinést cyklistickou přilbu a své jízdni kolo, koloběžku či kolečkové brusle. Toto dopravní hřiště je v majetku České republiky. Právo pro hospodaření má Centrum služeb pro silniční dopravu.

6.2.4 Volně dostupná zařízení v majetku města

Volně dostupná venkovní hřiště, jsou rozmístěna různě po Kroměříži. Celkem je zde 48 hřišť takového charakteru. Jedná se o menší hřiště vhodná především pro fotbal, florbal, basketbal, házenou, volejbal, nohejbal, tenis, fitness, workout apod. Většinou ve vyhovujícím stavu.

6.2.5 Sportovní zařízení spolků

1. Atletický stadión

Vlastníkem tohoto stadiónu je soukromá osoba. Jedná se o 400 m ovál a sektory pro technické disciplíny. Tento prostor je dostupný i pro veřejnost. Nevyhovující je zejména

povrch stadiónu. V budoucnu je v plánu převod vlastnictví na město a následný rozvoj celé lokality.

2. Sokolovna TJ Sokol Kroměříž

Vlastníkem je Tělocvičná jednota Sokol Kroměříž. V objektu TJ Sokol Kroměříž se nachází hlavní sál se zrcadlovou stěnou a dvě další místnosti pro cvičení. Stav sportoviště je vyhovující a je přístupné i pro veřejnost.

3. Loděnice a zázemí spolku

Vlastníkem tohoto sportoviště jsou Lodní Sporty Kroměříž, z.s. V plánu je rozvoj celé lokality. Loděnice je dostupná i pro veřejnost.

4. Pavilon vodáckého klubu

Vlastníkem je Vodácký klub Kroměříž, z.s. Jedná se o loděnici a zázemí. V plánu je rekonstrukce budovy a příjezdové komunikace. Pavilon je dostupný i pro veřejnost.

6.2.6 Komerční zařízení

Komerční zařízení na území města Kroměříž zastupují především různé formy fitness center, bowlingové dráhy, tenisové kurty, apod. Dále se zde nachází například Dětský svět Floria, který disponuje vnitřní i venkovní hernou pro děti, tenisovými kurty, beach hřištěm, streetballovým hřištěm a také multifunkčním hřištěm. Dalším příkladem může být Sportcentrum Paráda. Jedná se o sportovní areál, který je vhodný pro badminton, bowling, tenis, squash či stolní tenis. V tomto sportcentru se také nachází fitness centrum. V Kroměříži se obecně nachází velký počet fitness center. Ceny vstupného či permanentek jsou však často velmi vysoké.

6.3 Tělovýchova a sport ve městě Kroměříž

Tato kapitola blíže pojednává o subjektech činných v oblasti tělovýchovy a sportu ve městě Kroměříž.

6.3.1 Subjekty činné v oblasti tělovýchovy a sportu

Pro přehled byla vypracována tabulka, která uvádí nejznámější subjekty, které jsou činné v oblasti tělovýchovy a sportu na území města Kroměříž. Další subjekty jsou – Kuželna Slavia Kroměříž; Aeroklub Kroměříž; Lukostřelba Kroměříž, z.s.; Okresní fotbalový svaz Kroměříž; Nohejbalový klub Kroměříž, z.s.; Czech Kyokushin Karate; Skate Plaza

Kroměříž; Lyžařský klub Ski-Btl; Junák-český skaut; středisko Mirka Svobody Kroměříž, z. s.; Taneční Klub Gradace Kroměříž; Taneční studio Henzély; KTS Swing Kroměříž; Moravský rybářský svaz Kroměříž, z.s.; Sbor dobrovolných hasičů města Kroměříže.

Tabulka 8: Nejznámější subjekty činné v oblasti tělovýchovy a sportu (Zdroj: vlastní zpracování)

SUBJEKT	ČINNOST
HK Kroměříž, z.s.	Klub sdružuje děti a mládež, účastní se jednotlivých zápasů na různých úrovních, tak jako muži. Tréninky probíhají na zimním stadionu v Kroměříži.
SK Hanácká Slavia Kroměříž, z.s.	Klub disponuje školičkou pro mladé fotbalisty, mládežnickými oddíly a dvěma mužskými oddíly (A-tým a B-tým). Tréninky probíhají na fotbalovém stadionu v Kroměříži.
Plavecké sporty Kroměříž, z.s.	Tento klub zprostředkovává plavání pro úplně nejmenší i kurzy plavání pro mládež. Tréninky probíhají na krytém bazéně v Kroměříži.
TJ Slavia Kroměříž, z.s.	Tato tělovýchovná jednota poskytuje bohatou sportovní nabídku. Nabízí basketbal, judo, karate, kuželky, moderní gymnastiku, rekreační sport, stolní tenis, šachy. Sídlo TJ je ve sportovní hale Slavia v Kroměříži.
Boxing club Bruiser Kroměříž	Tento klub se zaměřuje na všechny věkové kategorie, jak na chlapce, tak i na dívky. V současné době působí na zimním stadionu v Kroměříži.

<p>Atletický klub Kroměříž, z.s.</p>	<p>Jeho členové závodí ve velkém množství závodů. Zázemí tohoto klub vytváří atletický stadion v Kroměříži.</p>
<p>TC Bajda Kroměříž, z.s</p>	<p>TC Bajda je dobrovolné sdružení občanů, počet jeho členů je limitován. Aktuálně má 240 členů.</p>

6.4 Rekreační sport

Město Kroměříž se v rámci svých možností snaží podporovat rekreační sport. Má v plánu několik nových zajímavých projektů. O rozvoj sportovní infrastruktury na území města Kroměříž se stará jak sportovní komise, která byla sestavena městem, tak koordinátor městské mobility. Ten usiluje především o rozvoj venkovních alternativních sportovišť. Město pravidelně provádí údržbu a drobné opravy venkovních hřišť ať už to dětských či workoutových. A v rámci SZMK pečuje o sportoviště, která spadají pod tuto příspěvkovou organizaci.

6.5 Financování sportu ve městě Kroměříž

Tato kapitola blíže popisuje financování sportovní infrastruktury.

6.5.1 Financování sportu ze státního rozpočtu

Podle analýzy financování sportu ve městě Kroměříž, by mělo být do oblasti sportu v roce 2020 alokováno z rozpočtu MŠMT 7,25 mld. Kč.

Možnosti financování sportovních investic pro rok 2020:

- a) Výzva V5 Sport, investice 2020 pro SK a TJ:
 - alokace pro výzvu: 1,4 mld. Kč.
- b) Výzva V6 sport, investice 2020 pro ÚSC:
 - alokace pro výzvu 500 mil. Kč.

c) Výzva Můj klub:

Výzva Můj klub, má pro kroměřížské sportovní spolky z hlediska státního rozpočtu největší význam. Tato výzva je zaměřena na podporu sportovních klubů, tělovýchovných a tělocvičných jednot, které se věnují sportování dětí a mládeže. (Plán rozvoje sportu města Kroměříže, 2019) Celkový objem alokace pro rok 2020 byl stanoven na 1 500 mil. Kč.

6.5.2 Financování sportu z rozpočtu města Kroměříže

Financováním sportu z rozpočtu města se rozumí prostředky, které směřují z rozpočtu města do těchto oblastí:

- *dotace v rámci dotačních titulů z rozpočtu města – „dotace sport“*,
- *provozní výdaje na sportovní zařízení pod správou SZMK – „provozní výdeje sport“*,
- *investiční výdaje do sportovní infrastruktury města – „investice sport“*. (Plán rozvoje sportu města Kroměříže, 2019)

Provozní výdaje SZMK:

Hlavní činnost této příspěvkové organizace spočívá v údržbě, provozu a pronájmu tělovýchovných a sportovních zařízení. Město Kroměříž se stará o provoz a údržbu těchto sportovních zařízení. Spolky a kluby, které využívají tato zařízení, platí jen minimální nájmy. Jedná se tedy o provozní výdaje města. Tyto spolky či kluby již poté nedostávají od města velké obnosy peněz, ale na druhou stranu se nemusí starat o údržbu sportovišť.

Ostatní sportoviště – Program města Kroměříže pro poskytování dotací v oblasti sportu a volnočasových aktivit na rok 2020:

„Dotační program je zaměřen především na podporu provozu a činnosti, podporu nových i pravidelně se opakujících aktivit žadatele v oblasti sportu a volnočasových aktivit. Dotace je určena na podporu aktivit přispívajících ke sportovní a zájmové činnosti obyvatel i návštěvníků města.“ (Program města Kroměříže pro poskytování dotací v oblasti sportu a volnočasových aktivit na rok 2020, © 2019)

Zastupitelstvo města schválilo dne 5. 12. 2019 na svém X. zasedání, usnesení č. XXII, finanční prostředky pro aktivity v oblasti sportu a volnočasových aktivit:

- I. výzva ve výši 900 000 Kč,

- II. výzva ve výši 200 000 Kč. (Program města Kroměříže pro poskytování dotací v oblasti sportu a volnočasových aktivit na rok 2020, © 2019)

Kritéria pro hodnocení žádostí jsou administrativní soulad a poté hodnocení komise dané oblasti. Kontroluje se tedy, zda byla žádost odevzdána v termínu, ale také formální náležitosti žádosti. V případě, že žádost nespĺňuje formální náležitosti ani po lhůtě stanovené k doplnění, administrátor navrhne komisi pro danou oblast žádost vyřadit. Členové komise nesmí posuzovat a hodnotit žádosti o dotace, u nichž mají střet zájmů. Jedná se o účelové neinvestiční dotace. (Plán rozvoje sportu města Kroměříže, 2019)

Oprávněnými žadateli o dotaci na provoz a činnosti jsou neziskové organizace, které sídlí, případně vyvíjejí svou činnost na území města Kroměříže nebo jejich aktivity souvisejí s městem. Oprávněnými žadateli o dotaci na akce jsou fyzické osoby, fyzické osoby podnikající a právnické osoby, které sídlí, případně vyvíjejí činnost na území města Kroměříže nebo jejich aktivity souvisejí s městem Kroměříž. (Program města Kroměříže pro poskytování dotací v oblasti sportu a volnočasových aktivit na rok 2020, © 2019)

7 ANALÝZA SEKUNDÁRNÍCH DAT

Přínosem pro zpracování návrhů rozvoje sportovní infrastruktury města Kroměříž, které budou zpracovány v rámci této bakalářské práce, může být právě i analýza sekundárních dat.

7.1 Plán rozvoje sportu města Kroměříže do roku 2025

Tento strategický dokument byl zpracován v loňském roce na návrh města. Hlavním zpracovatelem dokumentu byl Mgr. Jakub Popelka, Ph.D. s organizací Lokal Sport. (Plán rozvoje sportu města Kroměříže, 2019) Činnost této organizace spočívá právě ve tvorbě strategických dokumentů. V rámci zpracovávání tohoto strategického dokumentu byly uskutečněny rozhovory s přímými aktéry z oblasti sportu i dotazníkové šetření mezi obyvateli města. Celý dokument byl vypracován velmi podrobně. Přístupný je volně veřejnosti na stránkách města Kroměříže.

Rozhovory s přímými aktéry:

Plán rozvoje sportu nabízí sekundární data k rozboru a k zjištění informací potřebných při zpracování návrhů rozvoje sportovní infrastruktury a sportovních aktivit. Uvádí shrnutí hlavních poznatků z rozhovorů s představiteli sportovních spolků, sportovních zařízení, pořadateli sportovních akcí a dalšími aktéry, kteří se podílejí na rozvoji sportu v Kroměříži.

Celkem bylo uskutečněno více než 30 rozhovorů. Rozhovory v délce 30–40 minut a týkaly se jak příslušných organizací, tak pohledu dotazovaných osob na současný stav podmínek v Kroměříži a potenciálu města v oblasti sportu. (Plán rozvoje sportu města Kroměříže, 2019)

Velmi často se vyskytovaly například následující názory, připomínky či podněty:

- nedostatečný objem sportovních dotací; potřeba klást důraz na projektovou dokumentaci sportovních zařízení a související připravenost města na možnost čerpání dotací z externích zdrojů; potenciál dalšího rozvoje cyklostezek s napojením na sportovní areály; potenciál rozvoje některých lokalit na území města (Pionýrská louka, Hrubý rybník,...); nevyhovující zázemí sportovních zázemí (plavecký bazén, zimní stadion, letní koupaliště Bajda,...); nedostatečná propagace sportu; nedostatečná informovanost města o sportovních akcích; omezené podmínky z hlediska možnosti pořádání mezinárodních soutěží; nízká

motivace talentovaných sportovců zůstat v Kroměříži; vysoká konkurence okolních měst; nedostatek trenérů; nízká atraktivita okolí sportovních zařízení; vysoká spoluúčast rodin při podpoře sportu apod. (Plán rozvoje sportu města Kroměříže, 2019)

Výsledky šetření mezi veřejností:

V rámci tvorby strategického dokumentu provedlo město Kroměříž také dotazníkové šetření. Dotazník byl šířen v podobě elektronické, tištěné i ústní, a to v terénu. Elektronicky vyplněných dotazníků bylo 1 071. V tištěné podobě bylo dotazníků vyplněno 589. V rámci šetření v terénu vzešlo 306 zodpovězených dotazníků. Dle výsledků tohoto šetření veřejnost uvádí, že rekonstrukci nejvíce potřebuje zimní stadion, plavecký bazén, skatepark apod. (Plán rozvoje sportu města Kroměříže, 2019)

U otázky, „*jaké sportovní zařízení postrádáte?*“ uváděli respondenti nejčastěji rozšíření zimního stadionu, vybudování víceúčelové sportovní haly, vybudování workout hřiště, podmínky pro badminton, skate/bike park, cyklostezky, in-line okruh apod.

8 DOTAZNÍKOVÉ ŠETŘENÍ

Dotazníkové šetření, které bylo realizováno v rámci této bakalářské práce, probíhalo mezi obyvateli města Kroměříže v období od dubna do června 2020.

8.1 Cíl průzkumu

Hlavním cílem tohoto průzkumu bylo zjistit spokojenost občanů s úrovní současné sportovní infrastruktury ve městě Kroměříž. Mimo jiné také zjistit úroveň sportování občanů, tedy subjektivní hodnocení jejich vztahu ke sportu a příčiny jejich případného nezájmu o toto odvětví. Dále dotazník zjišťoval, co občanům chybí ve městě nejvíce či co by vylepšili na současné sportovní situaci, zda by mělo město Kroměříž finančně podporovat volnočasové aktivity svých občanů více a také do čeho by mělo město investovat peníze. Tyto informace v budoucnu mohou být přínosné pro město Kroměříž, k rozvoji jeho sportovní infrastruktury.

8.2 Šíření dotazníku

Pro šíření dotazníku byla zvolena elektronická podoba, zejména kvůli situaci, která zrovna panovala a nebyla příliš vhodná pro setkávání se s veřejností. Dotazník byl rozšířen pomocí emailu a sociálních sítí.

8.3 Analýza výsledků průzkumu

8.3.1 Základní charakteristika respondentů

Dotazník dobrovolně vyplnilo 74 respondentů. Návratnost tedy činila okolo cca 12 %. Skládal se z 11 otázek. Prvních pět otázek bylo analytického typu. Tyto otázky se zabývaly pohlavím, věkem, nejvyšším dosaženým vzděláním, ekonomickou aktivitou a spojitostí respondentů se sledovaným městem. Z celkového počtu 74 respondentů bylo 43 žen a 31 mužů. Nejvíce zastoupená byla věková kategorie 40–49 let, a to 35 respondenty. 16 respondentů bylo ve věkové kategorii 19–29 let, 15 ve věkové kategorii 30–39 let, 6 ve věkové kategorii 50–65 let, po jednom respondentovi se nachází v kategorii do 18 let a více než 65 let. U otázky nejvyššího dosaženého vzdělání nejčastěji uváděli střední s maturitou, a to v počtu 47 respondentů, neboli 63 % ze všech, kteří dotazník vyplnili. Základní vzdělání uvedl jeden respondent, střední bez maturity s výučním listem 3 respondenti, vyšší odborné vzdělání 7 respondentů a vysokoškolské 16. Na dotazník odpovědělo 59 pracujících respondentů, což činí 79 %, 14 studentů a 6 důchodců. U otázky

na vztah s městem Kroměříž se nejčastěji objevily tyto odpovědi: bydlí zde 41 respondentů, pracuje 28, studují 2, sportuje 33. Po jednom hlasu uváděli například, že jejich syn zde trénuje nebo sem vozí dítě za sportem.

Z výsledků plyne, že dotazník z větší části vyplňovaly ženy, jejich zastoupení bylo 58 %. Tyto ženy byly většinou ve věkové kategorii 40–49 let. Muži byli většinou zastoupeni věkovou kategorií 19–29 let. 79 % tvoří pracující občané města Kroměříže. 54,7 % respondentů uvedlo, že ve městě Kroměříž bydlí. 44 % ze všech respondentů, kteří na dotazník odpověděli, ve městě Kroměříž sportuje.

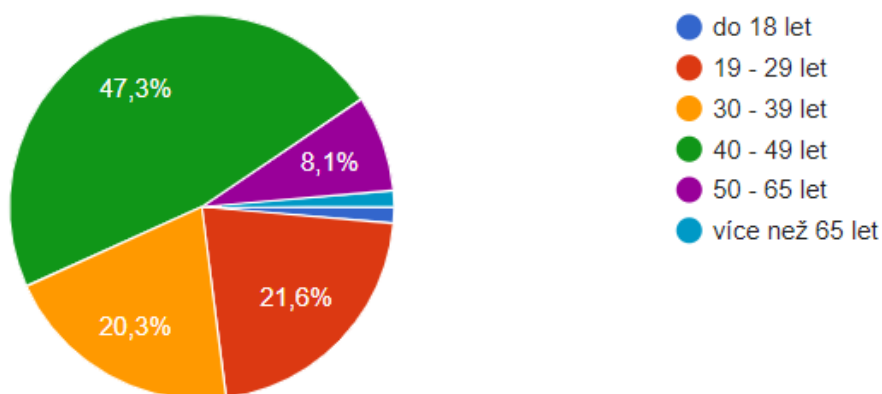

Graf 1: Věková struktura respondentů (Zdroj: vlastní zpracování, podle google.com)

8.3.2 Rozbor otázek dotazníku

Další otázky tohoto průzkumu směřovaly již přímo ke sportu.

Sportujete?

74 odpovědí

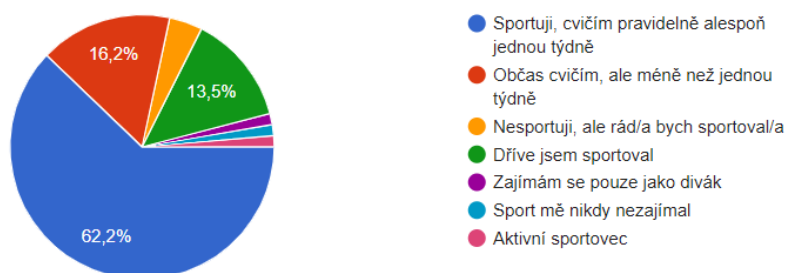

Graf 2: Vztah respondentů ke sportu (Zdroj: vlastní zpracování, podle google.com)

Sportujete? Velice jednoduše položená otázka, která měla za cíl zjistit vztah občanů města Kroměříže ke sportu. Uspokojivé je zjištění, že pravidelně alespoň jednou týdně sportuje 62,2 %, tedy 46 z celkových 74 respondentů. Nadpoloviční většina respondentů tedy alespoň jednou týdně sportuje. V nabídce odpovědí byla i možnost, že nesportují vůbec. Tato odpověď poté vedla k další otázce.

Proč nesportujete? (Pokud sportujete, prosím přeskočte tuto otázku.)

22 odpovědí

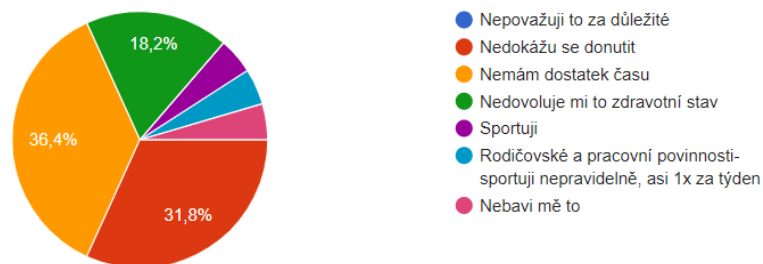

Graf 3: Důvody nesportování respondentů (Zdroj: vlastní zpracování, podle google.com)

Proč nesportujete? Na tuto otázku odpovídali jen ti, kteří u předchozí otázky uvedli, že nesportují. Odpovědělo na ni 22 respondentů, a tyto odpovědi představují jejich subjektivní názory. Nejčastější byly odpovědi, nemám dostatek času (8), nedokážu se donutit (7) a 4 respondentům to nedovoluje jejich zdravotní stav. Ostatní odpovědi jsou zastoupeny po jednom hlasu.

Jak hodnotíte aktivní sportovní vyžití přímo ve městě nebo pořádané městem?

74 odpovědí

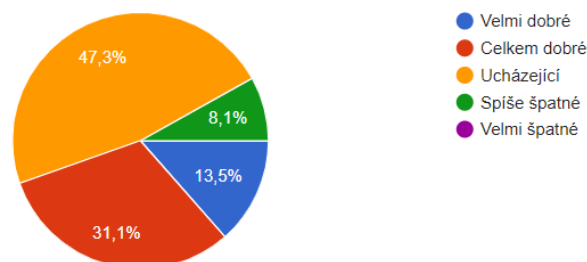

Graf 4: Hodnocení sportovního vyžití (Zdroj: vlastní zpracování, podle google.com)

Jak hodnotíte aktivní sportovní vyžití přímo ve městě nebo pořádané městem? Na tuto otázku byly možné odpovědi ve stylu Likertovy škály. Tato škála se skládá z výroků, které reprezentují míru souhlasu s položenou otázkou. Na výběr bylo z odpovědí: velmi dobré,

celkem dobré, ucházející, spíše špatné, velmi špatné. 47,3 % (35 respondentů) hodnotí aktivní sportovní vyžití jako ucházející. 31,1 % (23) hodnotí odpovědi celkem dobré. Odpověď velmi dobré využilo 13,5 % (10). 8,1 % (6) hodnotí vyžití jako spíše špatné. Variantu velmi špatné neuvedl ani jeden z dotázaných respondentů. Vedení města Kroměříže může být spokojené, jelikož většina odpovědí byla pozitivního charakteru.

Dále následovaly tři volné otázky. U těchto otázek vznikla velmi pestrá škála odpovědí.

Jaký typ sportovního vyžití Vám ve městě chybí? U této odpovědi se vyskytovalo více odpovědí, různého druhu. Odpovědi typu: oprava stávajících sportovišť, víceúčelová sportovní hala, prostor pro in-line brusle, více cyklostezek, sportoviště vhodná pro seniory, sportoviště vhodná pro maminky s dětmi, venkovní alternativní sportoviště, workout či parkour nebo také nic nechybí či postačí, co máme. 12 respondentů uvedlo absenci víceúčelové sportovní haly, 4 venkovní alternativní sportoviště, 3 uvedli potřebu rekonstrukce stávajících sportovišť další 3 možnost propojení cyklostezek a 11 respondentů odpovědělo stylem- nic nechybí, postačí, co máme. Další odpovědi byly velmi subjektivní a velmi rozdílné.

Myslíte si, že by mělo město ze svého rozpočtu více finančně podporovat volnočasové aktivity obyvatel? Na tuto otázku odpovídali respondenti většinou stylem ANO/NE. 16 respondentů odpovědělo ANO, 5 respondentů odpovědělo NE, dále se vyskytovaly odpovědi typu – podpora je dostačující, Kroměříž je na tom s podporou sportu velmi dobře, nedokáži posoudit nebo též odpověď – nemám informace, kolik je do sportu investováno. Zajímavé je zjištění, že na jedné straně lidé odpovídají, jak jsou spokojeni s aktivním sportovním vyžitím přímo ve městě nebo pořádané městem, ale na straně druhé uvádějí,

že by mělo město financovat více tyto volnočasové aktivity obyvatel.

Do čeho, dle Vašeho názoru v oblasti sportu, by mělo město Kroměříž investovat peníze? (Například – sportovní akce, nové sportoviště, hřiště, opravy apod.) U této odpovědi vyhrály opravy stávajících sportovišť, tímto směrem odpovědělo 27 respondentů, tedy 19,98 %. Druhá nejčastější odpověď byla nová víceúčelová hala, zastoupená 18 respondenty, tedy 13,32 %.

Dotazník se nachází v příloze této bakalářské práce. Pokud shrneme všechny zjištěné informace, tak občané města Kroměříže jsou většinou spokojeni s aktuální sportovní infrastrukturou, ale vždy je co zlepšovat. Město by mělo, dle výsledků dotazníkového

šetření, poskytovat ještě více financí tomuto odvětví. Zároveň však 47,3 % respondentů hodnotí aktivní sportovní vyžití jako ucházející.

9 ROZHOVORY S PŘÍMÝMI AKTRÉRY Z OBLASTI SPORTU

V rámci mé bakalářské práce byly provedeny dva rozhovory s přímými aktéry z oblasti sportu. První rozhovor byl s panem Jiřím Osinou, který je členem sportovní komise města Kroměříže. Vybrala jsem si právě jeho, jelikož se nezaměřuje jen na jeden sport. Miluje sport a je zastáncem všech odvětví sportu. Druhý rozhovor byl s panem Mgr. Bc. Karlem Holíkem BA, MBA, který je místostarostou města Kroměříž. Rozhovory jsou metodou kvalitativního sociologického výzkumu. V obou případech se jednalo o polostrukturovaný rozhovor.

9.1 Rozhovor se členem sportovní komise města Kroměříže

Rozhovor s panem Jiřím Osinou probíhal na zimním stadionu v Kroměříži, který je jeho hlavním působištěm, jelikož je šéftrenérem hokejové mládeže. Celý rozhovor probíhal ve velmi příjemné a přátelské atmosféře.

Podle pana Jiřího Osiny jsou současné podmínky v oblasti sportu v našem městě velmi dobré. Ale jak sám řekl, vždy je co zlepšovat. Podobný názor sdíleli i respondenti z mého dotazníkového šetření, kteří hodnotili aktuální stav sportovního vyžití jako ucházející či celkem dobrý. Zmínil nedostačující kapacitu zimního stadionu, nutné opravy plaveckého bazénu či absenci víceúčelové sportovní haly. Důležité podle něj bude dosáhnout na nějaký dotační titul a vypořádání majetkoprávních vztahů.

Budoucí vývoj vidí především v již zmíněné sportovní hale, která bude velkou investicí města do oblasti sportu. Tuto sportovní víceúčelovou halu budou moci využívat jak sportovní kluby, tak i jednotlivci. Zároveň se zde budou moci konat různé sportovní akce. V Kroměříži se žádná taková víceúčelová hala nenachází, což je velkým mínusem. Pan Osina uvedl různé příklady sportovních týmů, které musí za svými tréninky dojíždět do lokalit, které disponují takovou halou, jako například florbalový tým. Kapacita takové víceúčelové haly by měla být k poměru velikosti našeho města, cca 8 000, ne žádný zbytečný „megalomanský“ projekt.

V průběhu našeho rozhovoru jsem se zeptala i na situaci, která nastala před nedávnem, tedy vyhoření skateparku. Uvedl, že v plánu je vybudování nového skateparku, ale již na jiném místě, zejména kvůli bezpečnosti. Pachatel, který skatepark zapálil, ještě nebyl zadržen, ale vše nasvědčuje tomu, že se jednalo o úmysl. Požár měl tři ohniska. Je možné, že někomu překáželo, že se zde často zdržují mladí lidé.

Oba jsme byli také zastánci názoru, že by mělo proběhnout zvelebení lokality okolo Hrubého rybníka. Jedná se o lokalitu, která se nachází nedaleko dalších sportovišť, v klidné části města.

Možné bariéry v oblasti sportu vidí například v tom, že město Kroměříž neobdrží dotace či nedojde k vypořádání majetkových vztahů.

9.2 Rozhovor s místostarostou města Kroměříže

Rozhovor s panem místostarostou Holíkem probíhal v jeho kanceláři na Městském úřadě v Kroměříži. Pan místostarosta byl velice ochotný, a i přes své vytížení si na mě udělal čas a sešli jsme se. Za což jsem mu velmi vděčná. Rozhovor s ním byl pro mě velkým přínosem, zejména ze strany stupně realizace některých kroků.

Hned na začátek mi detailně popsal systém financování města a vlastně i celé České republiky, který je důležitý k chápání problematiky sportovní infrastruktury. Sám pan místostarosta byl spoluzakladatelem SZMK Kroměříž a vysvětloval mi výhody této příspěvkové organizace. Hlavní činnost této organizace spočívá v údržbě, provozu a pronájmu tělovýchovných a sportovních zařízení. Přijde mu daleko lepší nenechávat provoz sportovních zařízení jen na spolcích. Proto stál u zrodu SZMK. Město se stará o provoz a údržbu těchto sportovních zařízení. Spolky a kluby platí jen minimální nájmy. Tak podle něj nedochází k velké zátěži spolků ani k chátrání sportovních zařízení. Nedostávají například velké finanční obnosy, ale zase se nemusí starat o údržbu.

Podobně jako u předchozího rozhovoru hodnotil pan místostarosta současné podmínky v oblasti sportu jako velice dobré. Avšak podobně jako uváděli respondenti v dotazníku, uvědomuje si nutné opravy sportovních zařízení a absenci sportoviště typu víceúčelová hala.

Pan místostarosta mi také detailně popisoval budoucí vývoj v oblasti sportu v našem městě. Popisoval mi aktuální opravy, které probíhají pod záštitou města a dále také investiční akce, které v budoucnu město chystá. Plánů má město Kroměříž spoustu, vše bude záviset jen na budoucím vývoji.

Jako největší bariéru v oblasti rozvoje sportu a sportovní infrastruktury vidí pan místostarosta vypořádání některých majetkových práv. Ve financích nevidí zas až tak velký problém. Další bariéru vidí v lidech, kterým je vždy těžké se zavděčit. Sportoviště musí být občany využíváno, aby mělo smysl.

9.3 Shrnutí rozhovorů

Oba rozhovory byly pro mne velice přínosné a jsem vděčná za čas obou dotazovaných. Podobně jako respondenti z dotazníkového šetření, oba dotazovaní se shodli, že úroveň sportovní infrastruktury města Kroměříže není špatná. V plánu je spousta projektů. Oba dotazovaní vidí největší problém a bariéru v lidech a v majetkových problémech. Důležité bude přijít s investicí, která nebude zbytečná a bude hojně využívána občany města Kroměříže.

10 NÁVRHY NA ZLEPŠENÍ SOUČASNÉ SPORTOVNÍ INFRASTRUKTURY MĚSTA KROMĚŘÍŽE

Na závěr bakalářské práce bych ráda uvedla návrhy na zlepšení současné sportovní infrastruktury města Kroměříž. Při zpracování těchto návrhů jsem brala do úvahy veškeré informace, které jsem měla k dispozici. Tedy jak informace z obou rozhovorů, tak výsledky dotazníkového šetření, které probíhalo mezi občany města Kroměříže. Při zpracování těchto návrhů bylo tedy nutné brát v potaz jak názory občanů, tak i informace, které mi poskytl pan místostarosta a dále taky jeden z členů sportovní komise města Kroměříže. Finanční stránka byla konzultována s ekonomickým náměstkem ředitele Kroměřížských technických služeb, panem Ing. Ondřejem Šabatou Ph. D., který dříve působil v příspěvkové organizaci SMZK.

10.1 Vypořádání majetkoprávních vztahů

Jedním z návrhů, který by mohl přispět ke zlepšení současné sportovní situace, je, aby se město Kroměříž stalo vlastníkem všech sportovních zařízení a také některých ploch potřebných pro sportovní a volnočasové aktivity. Jako je například Pionýrská louka, která je prozatím v majetku Zlínského kraje a má velký potenciál k využití pro sportovní účely. Jedná se o sportovní areál, který přímo navazuje na Podzámeckou zahradu. Je tvořen travnatou plochu, kterou obklopuje asfaltová dráha na běhání. Nachází se zde také antukové hřiště a jedno asfaltové hřiště. Areál je vhodný pro aktivity jako je běh, in-line, tenis, nohejbal, volejbal, in-line hokej či například fotbal, avšak vyžaduje rekonstrukce. V budoucnu by se zde mohl nacházet skatepark, který vyhořel v jeho původní lokalitě či například kvalitní okruh pro in-line brusle. K vybudování okruhu pro in-line brusle by mohl být využit stroj na asfaltování, který vlastní Kroměřížské technické služby a tak by mohl být ušetřeno část nákladů. Vše tedy bude záležet na vypořádání majetkoprávních vztahů a na volbě vhodného projektu.

Tento problém se vyskytuje i v rámci letního koupaliště Bajda, jelikož vlastníkem pozemků je Arcibiskupství olomoucké. Tento fakt brání dalšímu rozvoji tohoto letního koupaliště s velkým potenciálem. Město se tedy prozatím stará jen o běžnou provozní údržbu.

10.2 Venkovní sportovní a volnočasové prostředí

Jako první bych se v tomto návrhu zaměřila na lokalitu, která má velký potenciál. Tato lokalita spadá pod majetek města.

Lokalita vhodná pro realizaci tohoto typu prostředí:

Lokalita okolo Hrubého rybníka v Kroměříži by mohla být ideální volbou pro realizaci venkovního sportovního a volnočasového prostředí. Jedná se o klidnou lokalitu města, která by však potřebovala oživení a povznesení. Lokalita se nachází nedaleko centra města a zároveň nedaleko dalších sportovišť města Kroměříže. Jedná se o travnatou plochu s občasnými keři či stromy, obklopující kroměřížský Hrubý rybník, známý spíše pod přezdívkou „Bágrák“. Hrubý rybník je zároveň zázemím jachetního klubu. Z této lokality by mohlo vzniknout ambiciózní prostředí pro více druhů sportu. Zároveň zázemí pro pořádání různých sportovních akcí. V současnosti tato lokalita velmi chátrá a je ovlivněna bezdomovectvím a vandalismem.

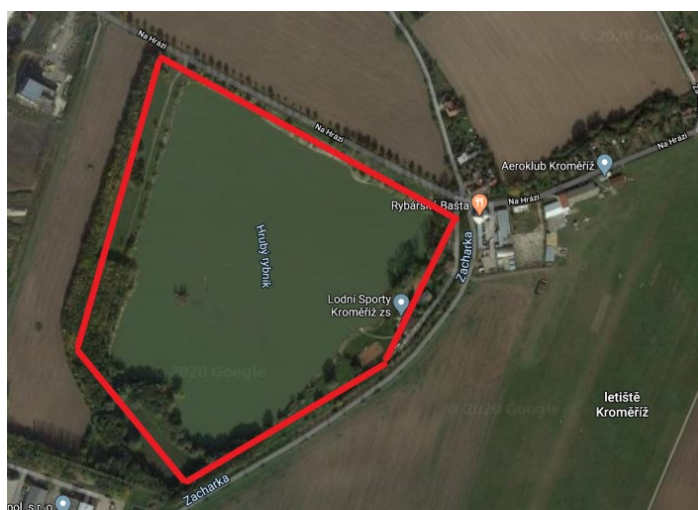

Obrázek 5: Návrh lokality

(Zdroj: vlastní zpracování, podle googlemaps.cz)

V této lokalitě by mohly vzniknout hned dva typy sportovišť a to například discgolfové hřiště a minigolfové hřiště. Obě tyto sportovní odvětví jsou vhodná pro všechny věkové kategorie a zároveň jsou ideální volbou pro zvelebení lokality tohoto typu. Využívat by jej mohla společně celá rodina, včetně seniorů nebo též těch nejmenších. Absence sportovišť pro seniory nebo matky s dětmi byla uváděna i v dotazníkovém šetření. Zároveň tyto dva druhy sportu nejsou příliš fyzicky náročné, proto by mohly přilákat i nespportovce. Mohlo by se tak zvýšit procento obyvatel provozující sport alespoň jedenkrát za týden.

V minulosti se v Kroměříži minigolfové hřiště nacházelo, avšak bylo zrušeno a na jeho místě se v současnosti nachází dopravní hřiště.

V rámci realizace discgolfového hřiště mě při mém šetření nejvíce zaujala nabídka od společnosti Ultimo Wave, s.r.o. nebo od HEPA group s.r.o. Naopak společnost CTO Golf, sídlící v Olomouci, nabízí výstavbu minigolfových hřišť. Všechny tyto společnosti nabízí poradenství a zmapování možností zdarma.

Financování:

Ceny discparků se pohybují okolo 215 000 Kč až 300 000 Kč. Záleží na výběru společnosti, na výběru velikosti hřiště, neboli kolik košů by bylo případně vyžadováno nebo též na případných úpravách terénu. Ceny minigolfových hřišť se pohybují okolo 1 500 000 Kč. Záleželo by na výběru přesného charakteru tohoto hřiště. Finance by mohly být poskytnuty zejména z rozpočtu města Kroměříže.

Další variantou by mohl být pronájem této lokality soukromému investorovi, který by mohl tuto lokalitu vést tímto směrem. Mohl by mu být například odpuštěn dvouletý nájem.

Realizace:

Realizace by mohla začít již od března příštího roku a dokončena by mohla být cca o rok později. Vše by záleželo na budoucím vývoji.

10.3 Víceúčelová sportovní hala

Jak výsledky dotazníkového šetření, tak oba rozhovory vedly k nutnosti vybudování sportovní víceúčelové haly pro všestranné využití. Tato hala by mohla být pro Kroměříž velkým přínosem. Mohly by ji využívat různé spolky či kluby, stejně tak jako široká veřejnost. V jednom z rozhovorů bylo zmíněno, že některé spolky musí dojíždět za svými tréninky do jiných měst, které disponují takovou víceúčelovou sportovní halou. Dále také se v Kroměříž nachází větší počet tanečních oddílů či klubů, kteří by také uvítali možnost svých tréninků v této hale, stejně jako hokejový a fotbalový klub. Víceúčelová hala by se mimo jiné mohla stát centrem pro konání různých turnajů, závodů apod. Velikost by byla přizpůsobena potřebám města Kroměříže.

Prostor haly bude k pronájmu všem sportovním klubům a tělovýchovným jednotám, stejně tak jako široké veřejnosti. Využití zde budou moci najít také i školská zařízení pro školní výuku tělesné výchovy.

Hala by mohla obsahovat víceúčelovou tělocvičnu, kde by mohly být provozovány všechny druhy míčových her a mohla by být tedy vhodná pro tréninky různých sportovních odvětví. Dále také menší tělocvičnu pro další všestranné využití, jako například jóga, cvičení pro seniory, cvičení pro matky s dětmi, karate apod. Hala by dále mohla disponovat posilovnou a horolezeckou stěnou.

Lokalita vhodná pro realizaci:

Podle mého názoru je vždy vhodné umístění podobného zařízení poblíž jiných sportovišť. Mnou vybraná lokalita se nachází v blízkosti fotbalového stadionu, plaveckého bazénu, Hrubého rybníka i zimního stadionu. Jedná se také o lokalitu, která je dobře dopravně dostupná, v blízkosti se nachází zastávka městské hromadné dopravy i dobré možnosti pro parkování. Ušetřeny by mohly být i nějaké provozní náklady, například co se týká topení. Hala by mohla využívat odpadní teplo z krytého bazénu. Aktuálně se jedná o travnaté stabilizované území s částečným stromovým porostem. Vybraná lokalita je v majetku města Kroměříže. V původních plánech města bylo vybudování aquaparku v této lokalitě. Z plánu sešlo a v budoucnu se nepočítá s jeho realizací.

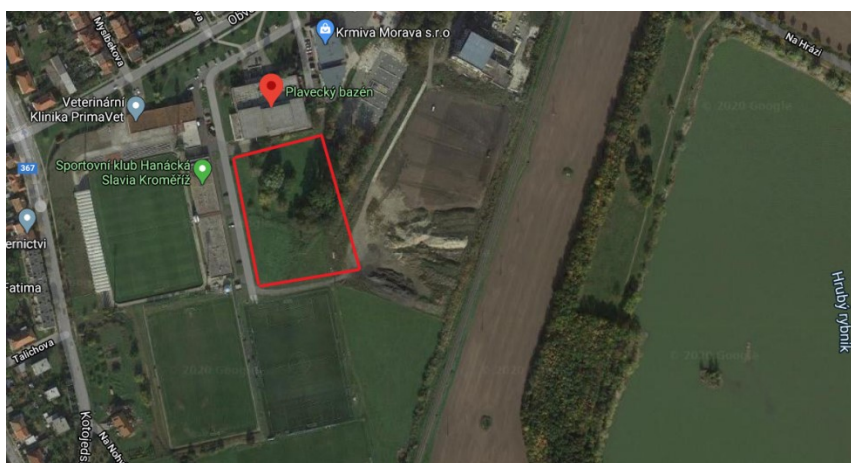

Obrázek 6: Návrh lokality

(Zdroj: vlastní zpracování, podle [googlemaps.cz](https://www.googlemaps.cz))

Financování:

Rozpočet by se odvíjel podle přesných zadaných podrobností a výběru zhotovitele, který by byl vybrán na základě výběrového řízení. Podle mého průzkumu napříč různými podobnými návrhy bychom se mohli pohybovat okolo částky 50 000 000 Kč. Vše by záleželo na stanovených podmínkách či možných komplikacích. Město by muselo projednat, jaký obnos financí by mohlo reálně investovat. Nebo by mohlo město Kroměříž

využít úvěru. Jako například z Programu dlouhodobých úvěrů pro obce, který byl vyhlášen Českomoravskou záruční a rozvojovou bankou, a. s. Jeho financování je zabezpečováno ve spolupráci s Rozvojovou bankou Rady Evropy. (Obec 2, © 2020) Velký vliv na realizaci mají samozřejmě dotace jak z Evropské unie, tak z MŠMT. Bylo by nutné zažádat o dotace z Integrovaného regionálního operačního programu, v rámci zkvalitnění veřejných služeb a podmínek života pro obyvatele regionů. Dále také o dotaci od MŠMT, kdy by se mělo jednat o dotaci typu podpory materiálně technické základny sportu.

Tabulka 9: Možné zdroje financí

(Zdroj: vlastní zpracování)

Zdroj financí	Částka
Dotace EU	10 000 000 Kč
Dotace MŠMT	10 000 000 Kč
Rozpočet města	30 000 000 Kč
Celkem	50 000 000 Kč

Víceúčelová sportovní hala by mohla být financována z 60 % z prostředků města Kroměříže.

Pokud se zaměříme na variantu dlouhodobého úvěru. Českomoravská záruční a rozvojová banka nabízí zvýhodněné financování pro města či obce v České republice. Nabízí úvěr v rozmezí 8 – 130 mil. Kč. Doba splatnosti je patnáct let. Nabízí možnost odkladu splátek jistiny až na 3 roky a také možnost předčasného splacení bez poplatků a sankcí. Výše úrokové sazby je stanovena individuálně podle aktuálních tržních podmínek. (Obec 2, © 2020)

Realizace:

Realizace této stavby by mohla začít v březnu roku 2022 a ukončena by pravděpodobně mohla být po cca dvou letech. Vše by záleželo na projednání městem a následně na získání potřebných finančních prostředků.

ZÁVĚR

Hlavním cílem této bakalářské práce bylo zanalyzovat současný stav sportovní infrastruktury a sportovních aktivit ve městě Kroměříž. Dále také zjistit potřeby občanů města, aby budoucí návrhy na rozvoj sportovní infrastruktury byly účelné.

Prostřednictvím analýzy sportovní infrastruktury města Kroměříž jsem zjistila, že se ve městě nachází dostatečné množství sportovišť. Zároveň bylo zjištěno, že město Kroměříž do sportovní infrastruktury investuje dostatečné množství peněz. Ve městě se nachází již zmiňovaná příspěvková organizace SZMK, která se stará o údržbu některých hlavních sportovišť a ulehčuje tak starosti jednotlivým spolkům či klubům. Z toho vyplývá, že kvantita, ale i kvalita sportovní infrastruktury města Kroměříž je na velmi dobré úrovni a má tendenci neustále se rozvíjet. Velké plus vidím i v existenci odboru regionálního rozvoje, jehož součástí je velmi aktivní koordinátor městské mobility, který se mimo jiné stará právě i o rozvoj sportovní infrastruktury. Tato bakalářská práce mimo jiné informuje čtenáře se základními pojmy spojenými se sportem, částečně s jeho historií, financováním, organizací v České republice apod.

Praktickou část reprezentuje všeobecná socioekonomická analýza města Kroměříž, analýza současné sportovní infrastruktury a sportovních aktivit a analýza sekundárních dat. Dále jsou součástí této části rozbor výsledků dotazníkového šetření a rozbor rozhovorů. Právě rozhovory, které proběhly s panem místostarostou a dále s jedním z osmi členů sportovní komise města Kroměříž, vedly ke zjištění skutečného stavu sportovišť a sportovní infrastruktury obecně. Byly zmíněny také bariéry bránící budoucímu rozvoji sportovní infrastruktury města Kroměříž. Díky dotazníkovému šetření je možné nahlédnout do požadavků občanů města Kroměříže. Mimo jiné byl také zjištěn vztah občanů města ke sportu a důvody jejich případného negativního přístupu ke sportu.

Respondenti v dotazníkovém šetření často uváděli nutné opravy stávajících sportovišť, jako zimního stadionu, plaveckého bazénu či fotbalového stadionu. Díky rozhovorům s panem místostarostou bylo zjištěno, že i vedení města Kroměříže do budoucna počítá s nutnými opravami stávajících sportovišť. V současnosti probíhají již například částečné opravy na zimním stadionu. Často zmiňované byly také různé formy venkovního sportovního vyžití, ať už in-line brusle, cykloturistika, alternativní venkovní sportoviště, sportoviště vhodná pro seniory či matky s dětmi a mnoho dalšího. Některé z těchto připomínek by mohly být splněny realizací sportovního a volnočasového prostředí

v lokalitě Hrubého rybníka. Zároveň by tento záměr mohl vést ke zvýšení zájmu občanů o sport.

V nedávné době došlo také k již zmiňované smutné události, a to vyhoření jednoho ze dvou skateparků. V budoucnu by mohl vzniknout nový skatepark na Pionýrské louce, spolu s dalším venkovním vyžitím jako například kvalitní in-line okruh. Důležitým krokem bude vypořádání majetkoprávních vztahů.

Asi největším projektem a zároveň největší investicí města by bylo vybudování víceúčelové sportovní haly. Absence sportoviště tohoto typu byla nejvíce uváděna občany města Kroměříže. Město do budoucna s touto investicí rozhodně počítá a je součástí hlavních priorit k budoucímu rozvoji sportovní infrastruktury tohoto města.

Velmi ráda jsem vypracovávala tuto bakalářskou práci, jelikož sport je součástí mého života již od narození. Sport by měl být nedílnou součástí života každého z nás, protože jak již bylo zmíněno, má pozitivní význam, jak pro naši fyzickou, tak i pro tu psychickou stránku těla. Velmi důležité je budování pozitivního pohledu na sport u té nejmladší generace. Záleží tedy na kvalitě povinné tělesné výchovy, ale také na dostatečném množství kvalitních sportovišť.

SEZNAM POUŽITÉ LITERATURY

1. About the European Week of Sport 2019, © 1995–2020. *European Commission* [online]. [cit. 2020-06-08]. Dostupné z: https://ec.europa.eu/sport/week/about_en.
2. BEECH, John G. a Simon CHADWICK, 2007. *The marketing of sport*. 1. vyd. Harlow: Prentic Hall/Financial Times, 555 s. ISBN 978-0-273-68826-6.
3. Bílá kniha o sportu, © 2007. *Olympic* [online]. [cit. 2020-06-08]. Dostupné z: https://www.olympic.cz/financovani/docs/Bila_kniha_sport_cze.pdf.
4. Bílá kniha o sportu, © 2017. *Eur-lex* [online]. [cit. 2020-06-08]. Dostupné z: <https://eur-lex.europa.eu/legal-content/CS/TXT/?uri=LEGISSUM%3A135010>.
5. Co je to crowdfunding, © 2020. *Finance pro radost* [online]. [cit. 2020-06-08]. Dostupné z: <http://www.financeproradost.cz/clanek/co-je-to-crowdfunding>.
6. Covid-Sport, © 2020. *Národní sportovní agentura* [online]. [cit. 2020-06-15]. Dostupné z: <https://www.agenturasport.cz/covid-sport/>.
7. DESBORDES, Michel a André RICHELIEU, 2019. *International sport marketing: issues and practice*. 1. vyd. New York: Routledge, Taylor & Francis Group, 224 s. ISBN 9780429055089.
8. Erasmus+ Sport, © 2020. *Eurodesk* [online]. [cit. 2020-06-08]. Dostupné z: <https://www.eurodesk.cz/erasmus/erasmus-sport>.
9. Evropská charta sportu, © 2016. *Ministerstvo školství, mládeže a tělovýchovy* [online]. [cit. 2020-06-08]. Dostupné z: <https://www.msmt.cz/sport/evropska-charta-sportu>.
10. Evropský týden sportu, © 2013–2020. *Ministerstvo školství, mládeže a tělovýchovy* [online]. [cit. 2020-06-08]. Dostupné z: <https://www.msmt.cz/evropsky-tyden-sportu>.
11. GOSLIN, Anneliese et. al., 2020. *Managing Sport Across Borders*. 1. vyd. Abingdon: Routledge, Taylor & Francis Group, 254 s. ISBN 9781000034974.
12. HOBZA, Vladimír a Jaroslav REKTOŘÍK, 2006. *Základy ekonomie sportu*. 1.vyd. Praha: Ekopress, 192 s. ISBN 80-86929-04-3.
13. HRABINEC, Jiří, 2017. *Tělesná výchova na 2. stupni základní školy*. 1. vyd. Praha: Karolinum, 340 s. ISBN 978-80-246-3625-2.

14. Charakteristika okresu Kroměříž, © 2020. *Český statistický úřad* [online]. [cit. 2020-06-08]. Dostupné z: https://www.czso.cz/csu/xz/charakteristika_okresu_kromeriz.
15. Koncepce podpory mládeže na období 2014–2020, © 2013–2020. *Ministerstvo školství, mládeže a tělovýchovy* [online]. [cit. 2020-06-07]. Dostupné z: <https://www.msmt.cz/mladez/koncepce-podpory-mladeze-na-obdobi-2014-2020>.
16. Koncepce podpory sportu 2016–2025, © 2013–2020. *Ministerstvo školství, mládeže a tělovýchovy* [online]. [cit. 2020-06-07]. Dostupné z: <https://www.msmt.cz/sport-1/koncepce-podpory-sportu-2016-2025>.
17. KRALÍK, Michal, 2001. *Právo ve sportu*. 1.vyd. Praha: C.H. Beck, 304 s. ISBN 8071795321.
18. KUBÍČEK, Jiří, 2012. *Sport a právo*. 1. vyd. Brno: Masarykova univerzita, 316 s. ISBN 978-80-210-6040-1.
19. Krom Wars, © 2019. *Kromwars* [online]. [cit. 2020-06-07]. Dostupné z: <http://www.kromwars.cz/>.
20. Kroměříž, © 2020. *Místopisný průvodce po České republice* [online]. [cit. 2020-06-09]. Dostupné z: <https://www.mistopisy.cz/pruvodce/obec/5743/kromeriz/>.
21. Letiště Kroměříž, © 2020. *Moje Kroměříž* [online]. [cit. 2020-06-07]. Dostupné z: <http://www.mojekromeriz.cz/mista/26/letiste-kromeriz>.
22. Ministerstva, © 2009–2020. *Vláda České republiky* [online]. [cit. 2020-06-08]. Dostupné z: <https://www.vlada.cz/cz/clenove-vlady/ministerstva/>.
23. Národní rada pro sport, © 2013–2020. *Ministerstvo školství, mládeže a tělovýchovy* [online]. [cit. 2020-06-08]. Dostupné z: <https://www.msmt.cz/sport-1/narodni-rada-pro-sport>.
24. Nezaměstnanost v obcích vybraného SO ORP, © 2020. *Český statistický úřad* [online]. [cit. 2020-06-08]. Dostupné z: https://vdb.czso.cz/vdbvo2/faces/cs/index.jsf?page=vystup-objekt-parametry&pvo=ZAMD004&sp=A&z=T&f=TABULKA&katalog=30853&pvokc=65&pvoch=7203&c=v3~2__RP2020MP05DPPDM.

25. NOVÁ, Jana et al., 2016. *Management, marketing a ekonomika sportu*. 1. vyd. Brno: Masarykova univerzita, 283 s. ISBN 978-80-210-8346-2.
26. NOVOTNÝ, Jiří, 2011. *Sport v ekonomice*. 1. vyd. Praha: Wolters Kluwer Česká republika, 512 s. ISBN 978-80-7357-666-0.
27. Obec 2, © 2020. *Českomoravská záruční a rozvojová banka, a.s.* [online]. [cit. 2020-06-17]. Dostupné z: <https://www.cmzrb.cz/mesta/obec-2/>.
28. O programu, © 2020. *Erasmus+* [online]. [cit. 2020-06-08]. Dostupné z: <https://www.naerasmusplus.cz/cz/o-programu/>.
29. Plán rozvoje sportu města Kroměříže, © 2019. *Město-Kroměříž* [online]. [cit. 2020-06-09]. Dostupné z: https://www.mesto-kromeriz.cz/fileadmin/user_upload/obecne_dokumenty/KM_plan_rozvoje_sportu_11_12.pdf.
30. Počet obyvatel v obcích, © 2020. *Český statistický úřad* [online]. [cit. 2020-06-08]. Dostupné z: <https://www.czso.cz/csu/czso/pocet-obyvatel-v-obcich-k-112019>.
31. Pokyny EU pro pohybovou aktivitu, © 2013–2020. Ministerstvo školství, mládeže a tělovýchovy [online]. [cit. 2020-06-07]. Dostupné z: <https://www.msmt.cz/sport/pokyny-eu-pro-pohybovou-aktivitu>.
32. Program města Kroměříže pro poskytování dotací v oblasti sportu a volnočasových aktivit na rok 2020, © 2019. *Město-Kroměříž* [online]. [cit. 2020-06-09]. Dostupné z: <https://www.mesto-kromeriz.cz/urad/dokumenty-a-informace/granty-dotace-a-projekty/mestske-dotace/2020/program-mesta-kromerize-pro-poskytovani-dotaci-v-oblasti-sportu-a-volnocasovych-aktivit/>
33. SEKOT, Aleš, 2003. *Sport a společnost*. 1. vyd. Brno: Paido, 196 s. ISBN 80-7315-047-6.
34. SOMMER, Jiří, 2003. *Malé dějiny sportu, aneb, O sportech našich předků--: sportování ve znamení býčích rohů, jak to vypadalo v Olympii, gladiátorské hry, artušovské hry, lov jako sport, rodí se fotbal, hry gentlemanů, moderní olympijské hry*. 1. vyd. Olomouc: Fontána, 274 s. ISBN 80-7336-116-7.
35. Sport, © 2020. *Evropský parlament* [online]. [cit. 2020-06-08]. Dostupné z: <https://www.europarl.europa.eu/factsheets/cs/sheet/143/sport>.

36. Sport a Evropská unie, © 2020. *Ministerstvo vnitra České republiky* [online]. [cit. 2020-06-08]. Dostupné z: <https://www.mvcr.cz/clanek/sport-a-evropska-unie.aspx>.
37. Sport a Evropská unie – Lisabonská smlouva, © 2020. *Ministerstvo vnitra České republiky* [online]. [cit. 2020-06-08]. Dostupné z: <https://www.mvcr.cz/clanek/sport-a-evropska-unie.aspx>.
38. Sportovní hala Slávia, © 2020. *Město-Kroměříž* [online]. [cit. 2020-06-08]. Dostupné z: <https://www.mesto-kromeriz.cz/kontakty/institute-ve-meste/mestska-sportoviste/sportovni-hala-slavia/>.
39. Sportovní kluby a tělovýchovné jednoty, © 2013–2020. *Česká unie sportu* [online]. [cit. 2020-06-11]. Dostupné z: <https://www.cuscz.cz/o-nas/sportovni-kluby-a-telovychovne-jednoty.html>.
40. Sportovní zařízení města Kroměříže, © 2013–2020. *SZMK* [online]. [cit. 2020-06-14]. Dostupné z: <https://www.szmek.cz/>.
41. Statistiky, © 2020. *Český statistický úřad* [online]. [cit. 2020-06-08]. Dostupné z: <https://vdb.czso.cz/vdbvo2/faces/cs/index.jsf?page=statistiky>.
42. Světový antidopingový kodex, © 2011–2020. *Antidoping* [online]. [cit. 2020-06-08]. Dostupné z: <http://www.antidoping.cz/cs/svetovy-antidopingovy-kodex>.
43. Úřední věstník C 114, © 2014. *Eur-lex* [online]. [cit. 2020-06-14]. Dostupné z: <https://eur-lex.europa.eu/legal-content/CS/TXT/?uri=LEGISSUM%3A135010>.
44. Výkonný výbor, © 2018. *Český olympijský výbor* [online]. [cit. 2020-06-14]. Dostupné z: <https://www.olympic.cz/text/15--vykonny-vybor>.
45. Výroční zpráva, © 2019. *SZMK* [online]. [cit. 2020-06-14]. Dostupné z: <https://www.szmek.cz/upload/cms/files/vyrocnizprava-szmek-2019-pdf.pdf>.
46. Výzva 1/2020 Program podpory sportovních organizací postižených celosvětovou pandemií COVID-19 „COVID-SPORT“, © 2020. Národní sportovní agentura [online]. [cit. 2020-06-15]. Dostupné z: https://www.agenturasport.cz/wp-content/uploads/2020/06/Vyzva_Covid_sport_final.pdf.
47. Základní informace, © 2018. *Olympic* [online]. [cit. 2020-06-08]. Dostupné z: <https://www.olympic.cz/text/9--zakladni-informace>.

48. Základní informace, © 2020. *Slavia-km* [online]. [cit. 2020-06-07]. Dostupné z: <http://slavia-km.cz/>.
49. Zákon č. 128/2000 Sb. ze dne 12. dubna 2000 o obcích (obecní zřízení), ve znění pozdějších předpisů. In: *Sbírka zákonů České Republiky, 2000* [online]. [cit. 2020-06-11]. Dostupný z: <https://www.psp.cz/sqw/sbirka.sqw?r=2000&cz=128>.
50. Zákon č. 129/2000 Sb. ze dne 12. dubna 2000 o krajích (krajské zřízení), ve znění pozdějších předpisů. In: *Sbírka zákonů České Republiky, 2000* [online]. [cit. 2020-06-11]. Dostupný z: <https://www.psp.cz/sqw/sbirka.sqw?cz=129&r=2000>.
51. Zákon č. 115/2001 Sb. ze dne 28. února 2001 o podpoře sportu, ve znění pozdějších předpisů. In: *Sbírka zákonů České republiky, 2001* [online]. [cit. 2020-06-11]. Dostupný z: <https://www.msmt.cz/dokumenty-3/zakon-o-podpore-sportu>.

SEZNAM POUŽITÝCH SYMBOLŮ A ZKRATEK

Apod.	A podobně
a.s.	Akciová společnost
Atd.	A tak dále
BESIP	Bezpečnost silničního provozu
COPT	Centrum odborné přípravy technické
ČAUS	Česká asociace univerzitního sportu
ČASPV	České asociace Sport pro všechny
ČOV	Český olympijský výbor
ČR	Česká republika
ČSTV	Český svaz tělesné výchovy a Česká unie sportu
ČUS	Česká unie sportu
EU	Evropská unie
FC	Football club (<i>překlad: fotbalový klub</i>)
HK	Hokejový klub
HNP	Hrubý národní produkt
Kč	Koruna česká
km	Kilometr
Kol.	Kolektiv
m	Metr
m ²	Metr čtvereční
MF	Ministerstvo financí
Mil.	Milion
Mld.	Miliarda
MO	Ministerstvo obrany
MPR	Městská památková rezervace
MŠMT	Ministerstvo školství, mládeže a tělovýchovy

MV	Ministerstvo vnitra
MZ	Ministerstvo zdravotnictví
NHL	National Hockey League (<i>překlad: Národní hokejová liga</i>)
n.l.	Našeho letopočtu
NNO	Nestátní nezisková organizace
OH	Olympijské hry
OÚ	Obecní úřad
p.o.	Příspěvková organizace
př.n.l.	Před naším letopočtem
Sb.	Sbírka
SK	Sportovní klub
SZMK	Sportovní zařízení města Kroměříže
TC	Tennis club (<i>překlad: Tenisový klub</i>)
tj.	To je/ To jest
TJ	Tělovýchovná jednota
TK	Tělesná kultura
TV	Tělesná výchova
UEFA	Unie evropských fotbalových asociací
UNESCO	United Nations Educational, Scientific and Cultural Organization (<i>překlad: Organizace Spojených národů pro výchovu, vědu a kulturu</i>)
WADA	World Anti-Doping Agency (<i>překlad: Světová antidopingová agentura</i>)
WHO	World Health Organization (<i>překlad: Světová zdravotnická organizace</i>)
z.	Zákon
ZOH	Zimní olympijské hry
z.s.	Zapsaný spolek
ZTP	Zvlášť těžké postižení

SEZNAM OBRÁZKŮ

<i>Obrázek 1: Disponibilní fond sportu (Zdroj: Novotný, 2011, s. 102, podle Novotný 1993)</i>	37
<i>Obrázek 2: Vícezdrojové financování tělesné kultury (Zdroj: Hobza a Rektorič, 2006, s. 52)</i>	40
<i>Obrázek 3: Arcibiskupský zámek Kroměříž (Zdroj: vlastní fotografie)</i>	46
<i>Obrázek 4: Organizační schéma SZMK (Zdroj: Výroční zpráva, © 2019)</i>	55
<i>Obrázek 5: Návrh lokality (Zdroj: vlastní zpracování, podle googlemaps.cz)</i>	75
<i>Obrázek 6: Návrh lokality (Zdroj: vlastní zpracování, podle googlemaps.cz)</i>	77

SEZNAM TABULEK

<i>Tabulka 1: Vývoj počtu obyvatel v letech 2010–2020 (Zdroj: vlastní zpracování, data dle – Statistiky, © 2020)</i>	<i>47</i>
<i>Tabulka 2: Demografický vývoj obyvatel v letech 2015–2019 (Zdroj: vlastní zpracování, data dle – Statistiky, © 2020)</i>	<i>47</i>
<i>Tabulka 3: Vývoj sňatků, rozvodů a potratů v letech 2015–2019 (Zdroj: vlastní zpracování, data dle – Statistiky, © 2020).....</i>	<i>48</i>
<i>Tabulka 4: Vývoj nezaměstnanosti v letech 2015–2020 (Zdroj: vlastní zpracování, data dle – Nezaměstnanost v obcích vybraného</i>	<i>48</i>
<i>Tabulka 5: SWOT analýza sportovní infrastruktury (Zdroj: vlastní zpracování)</i>	<i>51</i>
<i>Tabulka 6: Sportovní zařízení základních škol (Zdroj: vlastní zpracování).....</i>	<i>53</i>
<i>Tabulka 7: Sportovní zařízení středních škol (Zdroj: vlastní zpracování)</i>	<i>54</i>
<i>Tabulka 8: Nejznámější subjekty činné v oblasti tělovýchovy a sportu (Zdroj: vlastní zpracování)</i>	<i>60</i>
<i>Tabulka 9: Možné zdroje financí (Zdroj: vlastní zpracování)</i>	<i>78</i>

SEZNAM GRAFŮ

<i>Graf 1: Věková struktura respondentů (Zdroj: vlastní zpracování, podle google.com).....</i>	<i>67</i>
<i>Graf 2: Vztah respondentů ke sportu (Zdroj: vlastní zpracování, podle google.com)</i>	<i>67</i>
<i>Graf 3: Důvody nespportování respondentů (Zdroj: vlastní zpracování, podle google.com)</i>	<i>68</i>
<i>Graf 4: Hodnocení sportovního vyžití (Zdroj: vlastní zpracování, podle google.com).....</i>	<i>68</i>

SEZNAM PŘÍLOH

PŘÍLOHA P I: DOTAZNÍK

PŘÍLOHA P I:

9. 6. 2020

Koncepce řízení, správy a rozvoje sportovní infrastruktury a sportovních aktivit ve městě Kroměříž.

Koncepce řízení, správy a rozvoje sportovní infrastruktury a sportovních aktivit ve městě Kroměříž.

Dobrý den, jmenuji se Tereza Huřková. Jsem studentkou 3. ročníku Univerzity Tomáše Bati ve Zlíně, oboru Veřejná správa a regionální rozvoj. Chtěla bych Vás požádat o vyplnění krátkého dotazníku. Informace z dotazníkového šetření mi poslouží k zpracování mé bakalářské práce na téma Koncepce řízení, správy a rozvoje sportovní infrastruktury a sportovních aktivit ve městě Kroměříž. Předem děkuji za Váš čas a Vaše odpovědi.

Tereza Huřková

*Povinné pole

1. Pohlaví *

Označte jen jednu elipsu.

Žena

Muž

2. Věk *

Označte jen jednu elipsu.

do 18 let

19 - 29 let

30 - 39 let

40 - 49 let

50 - 65 let

více než 65 let

3. Nejvyšší dosažené vzdělání *

Označte jen jednu elipsu.

Základní

Střední bez maturity, s výučním listem

Střední s maturitou

Vyšší odborné

Vysokoškolské

4. Ekonomická aktivita *

Zaškrtněte všechny platné možnosti.

Student

Pracující

Důchodce

Nezaměstnaný

5. V Kroměříži... *

Zaškrtněte všechny platné možnosti.

- Bydlím
 Pracuji
 Studuji
 Sportuji

Jiné: _____

6. Sportujete? *

Označte jen jednu elipsu.

- Sportuji, cvičím pravidelně alespoň jednou týdně
 Občas cvičím, ale méně než jednou týdně
 Nesportuji, ale rád/a bych sportoval/a
 Dříve jsem sportoval
 Zajímám se pouze jako divák
 Sport mě nikdy nezajímal
 Jiné: _____

7. Proč nesportujete? (Pokud sportujete, prosím přeskočte tuto otázku.)

Označte jen jednu elipsu.

- Nepovažuji to za důležité
 Nedokážu se donutit
 Nemám dostatek času
 Nedovoluje mi to zdravotní stav
 Jiné: _____

8. Jak hodnotíte aktivní sportovní vyžití přímo ve městě nebo pořádané městem? *

Označte jen jednu elipsu.

- Velmi dobré
 Celkem dobré
 Ucházející
 Spíše špatné
 Velmi špatné

9. Jaký typ sportovního vyžití Vám ve městě chybí? *

9. 6. 2020

Koncepce řízení, správy a rozvoje sportovní infrastruktury a sportovních aktivit ve městě Kroměříž.

10. Myslíte si, že by mělo město ze svého rozpočtu více finančně podporovat volnočasové aktivity obyvatel? *

11. Do čeho, dle Vašeho názoru v oblasti sportu, by mělo město Kroměříž investovat peníze? (Například- sportovní akce, nové sportoviště, hřiště, opravy, apod.) *

Obsah není vytvořen ani schválen Googlem.

Google Formuláře